Alto Madeira

ANO LXVII — Porto Velho, sexta-feira, 5 de outubro de 1984 — Nº 11.834

TRIBUNAL VOTA NA SEGUNDA HABEAS CORPUS DE CALIXTO

O Tribunal de Justiça através de sua Vara Criminal, retoma segunda-feira o julgamento do habeas-corpus impetrado pelo empresário Mário Calixto, contra decisão do juiz Edmundo Santiago, que decretou a sua identificação criminalística pela Polícia Civil. O julgamento foi iniciado segunda-feira, tendo o relator, desembargador Hércules José do Vale, votado contra a sua concessão. O desembargador Alio Castelhano, pediu vistas do processo, e que transferiu a votação.

Não há quebra de disciplina na PM, garante o major Garcia (Foto: Rubinho)

Presa em Humaitá a quadrilha que roubou 13 mil Kg de borracha

A quadrilha que roubou 13 mil quilos de borracha que estavam em um caminhão nas proximidades de Ouro Preto, foi presa em Humaitá e o produto apreendido na carroçeria dos veículos que ligam Labrea à Manaus.

A pista principal para se chegar aos assaltantes, foi dada por um empresário do setor de borracha em Manaus, que tomou conhecimento do fato e informou à Polícia, proprietário da carga avaliada em mais de 110 milhões de cruzeiros. Página 4 do 1º

PM NEGA GREVE DE CABOS E SOLDADOS

O major PM Garcia negou ontem que tenha havido qualquer quebra-quebra ou movimento grevista entre cabos e soldados daquela corporação no 1º Batalhão (antigo Quartel da Guarda Territorial no bairro da Arigolândia). Durante toda a manhã, um elemento que se identificava apenas como "soldado" da PM, anunciou o agendamento de abastecimento dos oficiais por cabos e soldados reclamando melhoria salários alimentação aquela e alojamentos em condições superiores aos atuais. Além de negar a greve, tentando desconhecer qualquer movimento neste sentido, o major Garcia anunciou que está em fase final de construção um prédio para servir de alojamento aos soldados e cabos no 1º BPM, além de seguir um próximo ano para o governador Jorge Teixeira uma nova proposta salarial para os policiais militares.

Página 6.

PROCISSÃO COM MUITA FÉ E FOGUETES EM EXCESSO

Dois pontos principais marcaram ontem a procissão de São Francisco, a imensa multidão que tomou conta de todos os locais no percurso entre a igrejinha do patrono dos pobres e a catedral, e o abusivo uso de foguetes inclusive com pais colocando fogos em mãos de crianças pequenas, o que gerou protestos e queimaduras leves em vários participantes do ato religioso ao qual centenas de pessoas compareceram carregando pedras e outros objetos, muitos usando trajes similares ao do santo, como forma de pagar promessas por graças alcançadas.

Página 4 do 1º.

Sem alcançar para o fiasco de seus cachorros pipocantes, o pai segura as mãos do filho pequeno e assiste o espetáculo

HORÁRIO ESPECIAL PARA OS ADVOGADOS NO FÓRUM

O estabelecimento de um horário especial para atendimento aos advogados no Fórum Ruy Barbosa, deverá ser a solução que o Tribunal de Justiça vai tomar para atender a reivindicação da seccional da OAB e da Associação dos Advogados. O anúncio foi feito pelo desembargador Cesar Montenegro, presidente do Tribunal de Justiça que falou também sobre promoção de juízes, instalação de novos cartórios e as propostas na nova Lei de Organização Judiciária que já se encontra na Assembléia.

A entrevista do presidente do TJ, na página 3 do 1º.

Em frente à Catedral, a multidão na fila de procissão. (Foto: Rubinho)

Proguamoré-RO

GOVERNO Jorge Teixeira

O seu jornal "ALTO MADEIRA", presente há 67 anos a todos os grandes acontecimentos da vida da região, participou do 1º Encontro Rondônia-Mato Grosso para o Desenvolvimento do Vale Guaporé-Mamoré.

Nossa equipe profissional, com Luiz Tourinho, Vinicius Dantas, William Jorge Herve e Saulo Peixoto dos dias 24 a 27 de setembro estiveram na fronteira do Brasil com a Bolívia, em Guajará Mirim e Guayará Merim, de lá, com o apoio de Ezer Tourinho, Lurlo Albuquerque, Ivan Marques Filho, Paulo Correia, também da equipe base, editou um Tabloide Especial de 32 páginas, em dois cadernos de 16 páginas.

A nova retativa Goes Community, em operação experimental, levará esse trabalho, na edição de domingo, a todos os leitores de Rondônia (Alto Madeira), do Acre (O Rio Branco), de Mato Grosso (Diário de Cuiabá) e do Amazonas (Jornal do Comércio), numa mensagem de otimismo e de fé no desenvolvimento da importante região dos vales dos rios Guaporé e Mamoré, numa união de esforços dos governos de Rondônia (Jorge Teixeira) e Mato Grosso (Júlio Campos).

É a nossa presença na região, numa afirmativa de que "SÓ CRESCE QUEM RENOVA".

Proporé-MT

GOVERNO JÚLIO CAMPOS
Progresso para Todos

NO ACRE BENNESBY FALA PARA 30 OFICIAIS

Uma turma de 30 oficiais que estão cursando a Escola de Comando e Estado Maior do Exército (ECEME/84), visitou ontem em Rio Branco (AC), as instalações da Usina de Beneficiamento de Borracha — UNDA CHE, como parte de um programa de estudos sobre a região amazônica. Foram recepcionados pelo presidente do grupo empresarial que congrega a usina, Moisés Bennesby.

Página 4 do 1º.

Bennesby falou sobre a borracha para oficiais do Exército.

LEI DO DAS E DAI AGORA SÓ DEPENDE DO GOVERNADOR

Por unanimidade a Assembléia aprovou ontem em votação final o projeto de Lei de autoria do Executivo e emendado por sugestão do deputado José do Prado, que autoriza o Governo a pagar os DAI e DAS com majoração de 50%. Agora a Lei vai para o palácio Presidente Vargas a espera de governador.

Página 3.

No porta do Unir, a faixa diz tudo. (Foto: Rubinho).

1'o Rallye de Rondônia Governador Jorge Teixeira de Oliveira

CURSO PARA PILOTOS E NAVEGADORES
DIA 6 — SABADO — INICIO AS 9 HORAS
COORDENAÇÃO ALDO PASTORE DAJ
LOCAL CUIABÁ — AV. CARLOS GOMES, 1139
APROVEITE E CONHEÇA O TAT LINO

Estudantes protestam e querem Vesti em janeiro

Centenas de estudantes secundaristas de segundo grau e que prestaram o ingresso na Universidade promoveram ontem um protesto pacífico em frente ao prédio da Unir, assim que uma comissão foi ao reitor Ernesto Tourinho Filho que explicou as razões de haver acatado à sugestão do governador Jorge Teixeira de não realizar o vestibular na data em que os estudantes queriam, em janeiro. Após o protesto os grevistas voltaram para suas salas de aula.

De qualquer forma, Ernesto Tourinho tentará mudar a opinião do governador e comparecerá ao Estado para implantação dos cursos no início do ano que vem, logo depois do vestibular, em janeiro. Página 4 do 1º.

PESQUISA — O professor Luciano de Lucas, coordenador de Pós-Graduação e Pesquisa da Universidade Federal de Rondônia, recebeu a visita do dr. Samuel Sá, PHD em Antropologia, que vem fazendo um levantamento em todo o Brasil, do tema "O que Pensam Nossos Mestres e Doutores"

A visita de Samuel Sá durou de quinta-feira da semana passada até a última terça, quando diversos professores foram submetidos a questionário elaborado previamente, contendo questões a respeito do trabalho desenvolvido pelos que cursaram o mestrado ou o doutorado.

VEM AÍ A GRANDE FESTA DO ESPORTE: II JOEER

LUCIA

AS PONTES — A vereadora Lúcia Utsumi (PDS) disse, na Câmara Municipal, que as pontes da rodovia BR-364 no trecho Porto Velho-Guajará-Mirim, estão em péssimo estado e chegam a ameaçar a segurança. Lúcia fez indicação ao 5º BEC solicitando que sejam feitos esforços para que haja uma breve recuperação das referidas pontes, várias delas de excelente construção pois datam da abertura da Madeira-Mamoré, todavia, sem nenhuma manutenção nos últimos tempos, das terem chegado ao estado atual.

VIBRE COM O II JOEER. A FESTA É DE TODOS

LABORATÓRIO — Dentro de mais alguns dias estará sendo inaugurado o laboratório da Escola Municipal de 1º e 2º Graus Barão do Solimões". A obra que contou com a valiosa ajuda dos alunos, da Associação de Pais e Professores e do Secretário da SEMEC, Professor Alvaro Costa, se constitui um grande melhoramento para aquele tradicional educandário. O "Barão do Solimões", dessa forma, será um dos poucos estabelecimentos de ensino a funcionar com um moderno laboratório, aliando as teorias à prática de ensino.

DEBUTANTES: UMA BONITA FESTA EM PORTO VELHO

Walderedo

COMPLEXO — Definida a data de inauguração do novo complexo penitenciário estadual, será dia 12 de outubro, informou o secretário de Justiça, Walderedo Paiva, que se encontra em Brasília para formalizar, pessoalmente, convite ao Ministro da Justiça, Abi Ackel, para a solenidade de inauguração, bem como, tratar da aquisição de novos maquinários para a oficina do complexo penitenciário. O deputado Walderedo Paiva retorna a Porto Velho, hoje.

PREÇOS DA COCA-COLA E AS DISPARIDADES

DIFERENTES — Os preços de refrigerantes em nossa Capital são os mais contraditórios possíveis. A Coca-Cola, para exemplo, custa em alguns bares Cr$ 400, em outros Cr$ ..... 500 e 600, e até mais. É bom que se diga que a culpa não é da Coca-Cola. Ela entrega o produto por preço uniforme e em condições de ser vendido bem mais barato e dando boa margem de lucro aos revendedores. Mas a disparidade está aí, de comércio para comércio. Os preços são os mais diferentes e com isso, a população deixa de consumir o produto em maior escala e a Coca-Cola acaba sendo a maior prejudicada, já que vendida por preço barato, teria muito maior saída.

MELHORIA NO EQUIPAMENTO DO HB

O Vereador Lucival de Souza — PDS fez indicação ao Secretário de Saúde que o Hospital de Base "Dr. Ary Pinheiro" melhore o seu equipamento na área de encologia e mastologia, visando a que este nosocômio possua material para fazer todos os exames.

Afirmou o Vereador que o HB não dispõe de condições para realização de exames histopatológico uma, vez que não tem dados disponíveis para uma amostragem estatística de incidência do câncer pulmonar.

Detalhes do Cotidiano

Porto Velho Setentão

Ary de Macedo

Dia 2 último o Município de Porto Velho inteiros setenta anos de sua criação, passando de pequena sede de povoado à Capital do Município pela Lei nº 757, de 2 de outubro de 1914, assinada pelo governador amazonense Jonathas Pedrosa, cujo nome tem a lembrá-lo a pracinha em frente a este Jornal, talvez por serem contemporâneos e pioneiros desta Terrinha mas cujo busto que ali foi erigido foi mandado retirar não sei porque cargas d'água e deve estar confinado em algum local esquecido da história, numa demonstração de que aqui não se liga muito para a tradição e só prevalecem os interesses do presente.

Felizmente que a História resiste ao interesseiro da atualidade e de vez em quando alguém para relembrar os fatos mais importantes do passado, embora muitos nomes sejam olvidados. E o caderno especial sobre Porto Velho, editado por este jornal, feito às pressas e sem nenhuma veleidade de fazer história, relembra em rápidas pinceladas e alguns quadros fotográficos a Capital de ontem em confronto singelo com a Porto Velho de hoje, inclusive relacionando os que a administraram, desde o major Fernando Guapindaia de Sousa Brejense (um dos poucos, talvez o único que o colunista não conheceu), até o engenheiro Tião Valladares, jovem que já vem dando mostras de cansaço (assim como o governador Jorge Teixeira à frente do Governo) pela dedicação exclusiva que vem dando aos problemas municipais principalmente nestes três anos de administração como Prefeito da Capital. E se detecto na fisionomia tanto de Tião Valladares como na do Teixeirão sinais flagrantes de cansaço é porque vivo a compará-los com o semblante que eles apresentavam, um ao assumir a Prefeitura há três anos, e o outro há um pouco mais de cinco anos, quando assumiu o Governo do então Território do qual ele foi uma das molas mestras a transformá-lo em Estado. São mostras fidedignas do resultado do esforço despendido e da vontade de conseguir ultrapassar os obstáculos que se lhes anteporam ou aqueles naturais de região em desenvolvimento.

Conquanto não se possa dizer que a Prefeitura recebeu do Governo o que outros municípios receberam, vez que as atenções do chefe do Governo estadual teriam que se voltar mais para os problemas interioranos e talvez porque confiasse na capacidade administrativa de Tião Valladares, a nossa Capital sofreando os benefícios do progresso e o resultado desse trabalho só não tradiz destacadamente o seu grande volume porque é minimizado pela grande demanda que o progresso acarreta e pelas exigências, quase sempre desmesuradas, que a população costuma fazer. Mas quem quiser se dar ao cuidado de traçar paralelos ou comparações com a nossa Capital de hoje e o que ela era há poucos anos atrás, verá a sensível diferença para melhor que ela apresenta. E que a imensa soma de realizações conquistadas se tornam de repente insignificantes ante as necessidades e os múltiplos problemas que o progresso acarreta. Conquanto a poeira sanfa infernize a paciência do porto-velhense, porque um sem número de ruas foram abertas para dar acesso à medida que a cidade cresce e novos bairros surgem, praticamente as linhas de ônibus só trafegam por ruas asfaltadas, assim como os carros de aluguel (táxis), onde alguns dos motoristas já não olham com satisfação os usuários que moram em trechos não asfaltados. De forma que não só a Capital, mas vilas e povoados situados dentro da órbita municipal sofrem os efeitos benéficos da administração municipal. É o caso de Extrema do Oeste, Calama, São Carlos do Jamari, Abunã, Jaciparaná, Vista Alegre do Abunã, Campo Novo e agora Candeias, que antigamente viviam uma vida isolada, sem a presença da Prefeitura e agora sofrem os efluvios do desenvolvimento. E na Capital onde o fluxo do progresso é maior e por isso as obras, mesmo gigantescas e importantes, são minimizadas, quase que desaparecendo diante dos reclamos populares, pode-se citar o esforço de administração Tião Valladares, com a abertura de novos bairros, diagramando as suas ruas, construindo escolas e postos médicos em todos eles, urbanizando toda a periferia da cidade e dotando de infra-estrutura a maioria dos bairros periféricos, com asfaltamento, luz e água, como parte do Programa Pró-Morar; construção de áreas de lazer, serviços de drenagens, bem como esquematização de modo a dentro em breve implantar aqui o 1º Projeto-CURA (Complementação Urbana de Recuperação Acelerada), além de ter sido sua administração a pioneira do Programa de Habitação com a construção dos Conjuntos Santo Antônio e Marechal Rondon, tão discutidos na época mas de grande utilidade hoje.

Eis porque, como porto-velhense de coração, sinto-me com direito de criticar e ao mesmo tempo de elogiar o trabalho de Tião Valadares e, por extensão de Jorge Teixeira, prefeito e Governador dinâmicos que ficarão registrados nos anais da História rondoniense.

Alto Madeira

EMPRESA ALTO MADEIRA LTDA
Fundado em 15 de abril de 1917
ASSINATURAS
Capital (Anual) Cr$ 10.000,00
Interior (Anual) Cr$ 8.000,00
Exemplar do Dia Cr$ 400,00
Exemplar Atrasado Cr$ 500,00
PUBLICIDADE
Diretor Gerente
ALCIRA MALHEIROS TOURINHO COSTA
Diretora Administrativa
LÚCIA HELENE TOURINHO GAIOTTO
Diretora Técnica
JOSÉ LUCIO ALBUQUERQUE
Editor Chefe
Redação e Oficinas
Rua Barão do Rio Branco, 88 — Telefones 221-2128, 221-4257 e 221-3017
Impresso em Offset

OPINIÃO EM 30 LINHAS

Ocupando um espaço significativo dentro do programa noticioso local da TV-Rondônia, anteontem à noite, o advogado Francisco Arquelau de Paula, responsável pela Procuradoria Geral da Prefeitura mostrou que, por força de lei, compete àquela área da administração municipal a orientação sobre os problemas de regularização de terras urbanas na capital.

Citando a legislação vigente, Arquelau mostrou um aspecto pouco conhecido, o de que perante a lei aquele setor do município é o único competente para opinar sobre o assunto, um tema que ensejou muitas discussões e que pela falta justamente da orientação que o Procurador está dando, competindo agora aos que tem problemas funcionários na zona urbana da capital ir em busca da orientação, evitando desta forma que haja a ação dos "atravessadores" que na maioria das vezes, até cheios de boa vontade, acabam prejudicando.

A informação veio na hora certa, haja vista que está sendo comum, com a expansão da cidade, o surgimento de dúvidas quanto à situação desta ou daquela área urbana que se pretende ocupar, e que em algumas vezes já tem degenerado em conflitos com proporções e resultados diferentes, até mesmo com manipulação de pessoas humildes por pontões.

x x x

Tramita na Câmara um projeto de Lei que define como estrada municipal uma via de acesso aberta para atender a demanda do tráfego para a área de mineração de uma empresa ligada à exploração da cassiterita. Na justificativa do seu projeto o autor da proposta demonstra que há uma fiscalização rígida sobre quem circula usando a estrada, com guarita em porteira, obrigatoriedade de identificação, e que cria problemas para colonos que residem nas proximidades. A questão deve ser vista com atenção pelos vereadores para evitar que haja prejuízo para alguém, de maneira que não se faça uma lei apenas pelo capricho mas, se encontre um denominador comum sobre o assunto, um capítulo a mais na disputa entre empresas de mineração e garimpeiros autônomos.

Até amanhã.

ANIQUILAMENTO — A exemplo do que ocorreu na semana de cada mês, o prefeito Genil Vasco de Lima, de Ariquemes, reuniu seu secretariado e assessores mais diretos para avaliarem os trabalhos que cada um vem desenvolvendo em sua área. Trata-se de uma conversa objetiva, a portas fechadas, sem a presença da imprensa. Somente após os resultados obtidos e as conclusões chegadas, um boletim é distribuído para os profissionais que fazem dia a dia a cobertura das atividades da Prefeitura Municipal.

Recentemente teve o secretário municipal de Educação e Cultura, Irmã Antonia Bertelli, dos trabalhos que a Semec vem desenvolvendo em prol da educação rural municipal de Ariquemes e os problemas enfrentados para que os objetivos pretendidos possam ser alcançados. Entre eles destacou-se a falta de uma viatura pequena para que o secretário possa fazer uma série de visitas efetuadas nas escolas rurais, acompanhando assim os resultados de ações junto professores para Semec, no sentido de dar uma melhor orientação aos educandos que concluem as séries de sua. Outro problema que o secretário relacionou foi a falta de um eletricista e um encanador exclusivo para sua secretaria.

Na saúde tudo fazer mais fácil com a chegada da nova viatura para o gabinete do secretário, que possuía carro de uma entidade para locomoção de pacientes de Ariquemes para Porto Velho. Além dos problemas de combustível de verbas para este fim que segundo o secretário não estão correspondendo com as necessidades diárias do município.

Fazenda, Planejamento e Administração estão contentes, as verbas estão proporcionalmente distribuídas de acordo com a destinação de cada setor, pré-determinado. A Secretaria de Obras, juntamente com a Codel-CIA de Desenvolvimento de Ariquemes, vem realizando um trabalho conjunto na recuperação de estradas, abertura, encascalhamento, bueiros, construção de pontes, recuperação de áreas urbanas e construção de vários prédios, entre eles públicos. Obs.: a Sede da Prefeitura Municipal, Centro de Saúde do setor 22, e as instalações provisórias da Secretaria de Agricultura.

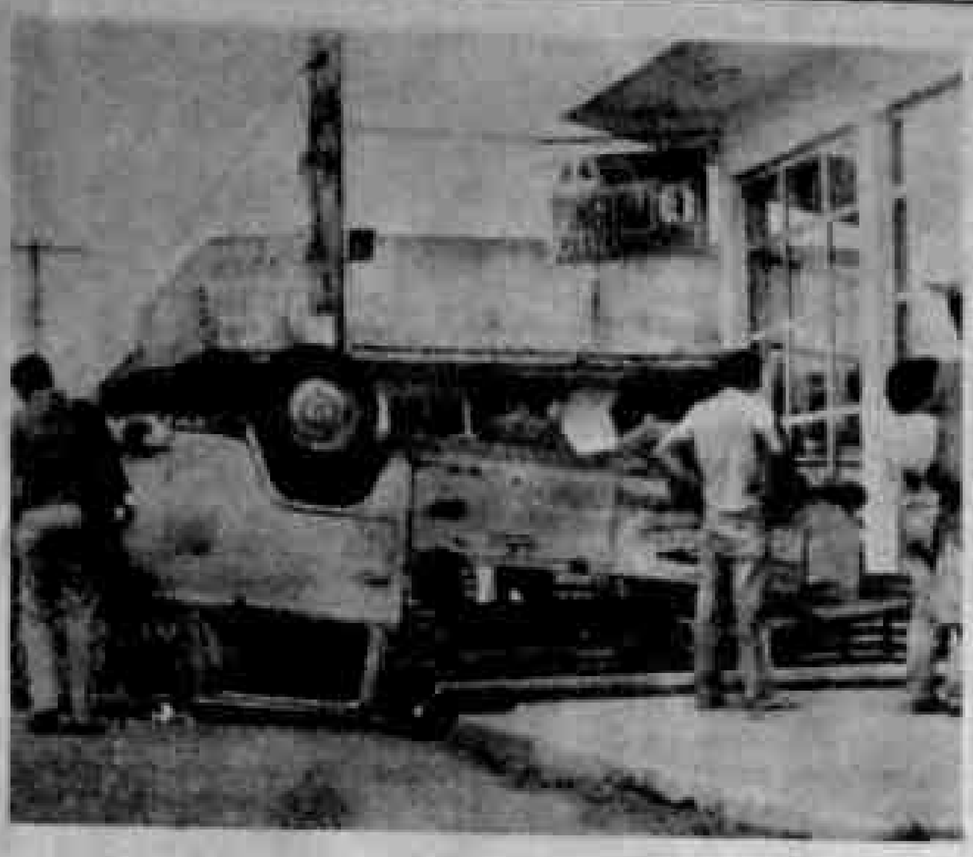

O aumento dos acidentes de trânsito na capital leva o TJ a criar uma Vara específica para o assunto.

Tribunal cria uma vara especial para trânsito

Porto Velho deverá ganhar uma Vara especializada em Trânsito e Tóxicos, além de outra ligada à Família (será a segunda) e a especial de Menores, esta desmembrada da única existente no momento que trata da Família. Além disso Ji-Paraná terá uma Vara do Tribunal de Juri e outra Cível.

Para a implantação, que o presidente do TJ desembargador Cesar Montenegro pretende aconteça ainda em janeiro do próximo ano, basta que a Assembléia Legislativa aprove o projeto da nova Lei de Organização Judiciária que foi encaminhada aos deputados na semana que passou.

PROPOSTA NOVA

Um dos aspectos principais, além da criação das cinco novas comarcas, é que deverá haver um novo sistema para ligação dos distritos às Comarcas: assim, quando um distrito ficar num município que tenha Comarca mas a distância entre os dois pontos seja maior que entre o centro urbano e outra repartição de prestação jurisdicional, então caberá a esta última a absorção dos trabalhos daquela área.

Como exemplo concreto há a questão do distrito de Alta Floresta, pertencente a Costa Marques mas que, caso aprovada a nova lei, passará imediatamente para a jurisdição de Rolim de Moura, com quem tem ligação por via rodoviária enquanto que para a sede municipal originária única solução é viagem, por via aérea.

CARTORIO ITINERANTE

Outra proposta apresentada pelo desembargador Cesar Montenegro é a criação de um Cartório Itinerante, a exemplo do que havia até há algum tempo no distrito de Calama e que atendia as vilas e localidades na zona do baixo rio Madeira em terras rondonienses.

— Este Cartório deverá ter sede no bairro Nova Porto Velho ou outro da periferia da capital, atendendo apenas Registros Civis às pessoas reconhecidamente carentes, indo também aos outros bairros periféricos e aos distritos e vilas da área do município, esclareceu o desembargador.

A implantação, na próxima segunda-feira, de dois Cartórios na capital, ligados ao Protesto de Títulos — que ficará sob responsabilidade do cartório Augustinho Leandro de Carvalho — e o Tabelionato de Notas — com a cartorária Ana Gorett Balbi, ambos funcionando num prédio da avenida Barão do Rio Branco, em frente à lanchonete Petit, foi mais um anuncio do presidente do Tribunal de Justiça.

PROMOÇÕES DE JUIZES

Com a implantação de mais cinco Varas, deverão também ser preenchidas as quatro Comarcas hoje sem titulares (em Ouro Preto, Rolim de Moura, Presidente Médici e Costa Marques), o que acontecerá com a posse dos nove juízes aprovados no concurso que está sendo realizado pelo Tribunal e que terá as provas orais em novembro.

Os juízes aprovados agora entrarão no último escalão da carreira, devendo haver promoções que serão definidas pelo Tribunal, dentro do quadro atual, vindo para ocupar as três Varas em Porto Velho alguns titulares do interior.

NOVO HORARIO

O presidente do Tribunal de Justiça anunciou que está em vias de concretização o atendimento ao pleito apresentado pela Associação dos Advogados e pela seccional da OAB, com relação à extensão do funcionamento dos cartórios e Varas.

— A solução talvez seja a instituição de horários especiais para o atendimento por advogados - disse o desembargador Cesar Montenegro — mas sem que com isso os juízes figuem com horários para estudar os processos que estão em vias de aplicar sentença.

Inmetro inicia aferição dos táximetros

Todos os táxis deverão ter seus taxímetros aferidos pela fiscalização da superintendência regional do Inmetro — Instituto Nacional de Metrologia, gerenciado pelo diretor Carlos Roberto do Nascimento Brandão, a começar de ontem. É que depois do último aumento na bandeirada do taxímetro ainda não havia sido feita a aferição, com os motoristas cobrando das passageiros o valor registrado no relógio somado a uma sobretaxa na tabela, "enquanto que depois desse controle eles só poderão cobrar o que der no marcador", explica o diretor do Inmetro.

A aferição que começou ontem é a segunda feita sobre os taxímetros. E esse ajuste regularizará os ajustados sobre o último aumento nas bandeiras 1 e 2, atualmente cobrados 402 e 482 cruzeiros, por quilômetro rodado.

Caso os motoristas e/ou proprietários dos veículos não procurarem regularizar seus taxímetros dentro dos 30 dias a contar de ontem poderão sofrer autuações que serão revertidas em pesadas multas. Segundo o superintendente do Inmetro, Carlos Brandão, nenhuma outra aferição além desta está programada, a não ser se houver um novo aumento nas tarifas, o que poderá forçar uma outra inspeção. "E os já aferidos não poderão cobrar além do que der no registro do relógio", concluiu.

SUDHEVEA quer baixar custo da borracha

Seguiu ontem para Guajará Mirim, visando esclarecer o problema ligado à importação da borracha da Bolívia, cujas compras se encontram suspensas, o colegiado da Sudhevea no Rio de Janeiro, Alfredo Chaves. Ele deverá retornar a Porto Velho ainda nos próximos dias, dizendo que tiver analisado tudo a problemática ligada ao assunto.

Naquele município, ainda hoje, Alfredo Chaves deverá manter contatos com as empresas importadoras de borracha, na busca de medidas que possam baixar o custo do produto, problema que levou a Sudhevea a suspender por alguns dias a importação. Os preços atuais, tida até a exagerados, chegam por quilo são considerados muito alto para os padrões da comercialização.

TEMPORÁRIA

O anúncio da suspensão do comércio importador de borracha da Bolívia foi feito pelo delegado da Sudhevea em Rondônia, Luiz Vaia, salientando que "isso ocorreu temporariamente". Vaia explicou a vinda de Alfredo Chaves ao Estado afirmando que ele "é expert em comercialização e importação".

COHAB denuncia especulação no Mal. Rondon

O presidente da Companhia de Habitação de Rondônia, Waldilson Cruz, denunciou ontem estar havendo, no conjunto habitacional Marechal Rondon uma grande especulação imobiliária, "com representantes de empresas jogando cartõezinhos por debaixo das portas dos moradores e negociando direitos de casas".

Segundo Waldilson, das 300 famílias quites apenas 265 assinaram seus contratos devido à grande rotação com que as imobiliárias vêm agindo ilegalmente.

E o presidente da Cohab-RO diz que a negociata vai mais longe ainda: 200 famílias já assinaram transferências do mês de abril para cá, e grande parte delas com casas com atraso de prestações para os compradores que pagam às imobiliárias até quatro milhões de cruzeiros, "quando paga aluguel valeriam, no começo, muito menos e essa diferença vem por uma modificação mínima que seja no estado físico do imóvel".

INTERVIR

"Nós, contudo, de posse de todas as informações necessárias, vamos agora intervir na questão vista que tantos outros moradores estão se sentindo assustados com o aparecimento de cartões das imobiliárias sob suas portas. Caso seja descoberta a participação ativa de moradores, então providenciaremos para que as famílias que não forem contempladas, ganhem as casas envolvidas na trama", disse Waldilson Cruz.

Concluindo, Waldilson diz que o risco maior da especulação é que "os mutuários estão sendo estimulados a venderem suas casas, sem que as imobiliárias se preocupem com a situação de famílias alheias que correm o risco de ficarem sem moradia e sem dinheiro".

FEUR DEFINE PROGRAMA

A Feur — Federação Espírita de Umbandista de Rondônia já definiu sua programação, a ser cumprida no próximo dia 12 de outubro, durante a realização do 9.º Encontro dos Orixás, no sítio "Melhoral", a dois quilômetros da colônia 13 de Setembro.

Um dos principais acontecimentos turísticos do Estado e o mais importante da Feur, o Encontro dos Orixás deverá contar com a participação de várias delegações do interior e também de outros Estados, a exemplo do Amazonas, Acre, São Paulo, Rio de Janeiro (de onde vem o babalorixá Jamil Rachid) dentre outros.

Pela primeiro vez depois de oito anos o encontro está sendo realizado em outubro e não junho, devido à morte de um diretor da Feur, e por regulamento da entidade convém-se guardar algum tempo sem qualquer atividade festiva.

A programação da Feur para o encontro, próxima sexta-feira é a seguinte: 09h40m — Abertura solene com o Hino da Umbanda; 09h45m — apresentação das autoridades e dirigentes participantes; 09h55m — palavra do presidente da Feur, dizendo o significado do 8.º Encontro; 10h10m — Abertura ritualística, todos irmanados dirigentes, médiuns de santo para apresentação dos pontos ensaiados; 10h50m — chegada dos guias, saudação dos orixás, pelo babalorixá Jamil Rachid, presidente da União de Tendas de Umbanda de São Paulo; 11h10m — prece, palavra dos mestres; 11h40m — formação da grande corrente (ponto alto da festa) e as 12h05m — encerramento.

As casas para os moradores da Vila Erse estão prontas. (Foto Maria José).

Na Vila Erse, preparativos para mudança

Moradores da Vila Erse, localizada na Carlos Gomes, no bairro do Olaria, estão se preparando para mudar e ter um novo endereço, deixando o local que ocupam, alguns há mais de 20 anos, para as novas casas construídas na quadra localizada nas proximidades da antiga maternidade Dr. Ary Vargas, e que foram construídas pelo Governo do Estado como compensação para que no lugar da Erse surja o prédio central do Banco do Estado.

No total são 15 casas, todas iguais, construídas sob supervisão da Secretaria Estadual de Obras pela empresa Estacon, envolvendo recursos da ordem de 48 milhões de cruzeiros e área coberta de 2.550 metros quadrados.

UNIR inicia 3.o módulo de curso de folclore

A Universidade de Rondônia já começou a ministrar o terceiro módulo do Curso de Folclore, que será desenvolvido no período compreendido entre os meses de janeiro e dezembro. O curso foi iniciado em agosto, entre 8 e 11, constando o primeiro módulo de palestras ministradas por professores de diversas universidades brasileiras.

O segundo módulo foi ministrado entre 1 e 5 de setembro, também através de palestras e debates. O terceiro módulo, iniciado agora, constará de pesquisas a respeito do folclore local, regional e brasileiro. O curso é promovido pela Unir, através da Pró-Reitoria de Órgãos Suplementares, Núcleo Cultural, Secretaria de Esportes, Cultura e Turismo, Comissão Rondoniense do Folclore e Projeto Rondon.

O Curso de Aperfeiçoamento em Folclore, ministrado a estudantes, professores e interessados, além de folcloristas, tem como objetivo fornecer informações e noções do folclore como ciência; elevar o nível de ensino dos universitários, professores, folcloristas, comunitários, etc., através da teoria e prática, adquirindo conhecimento da cultura, além de fornecer informações de fatos históricos e significativos na sociedade atual.

Ele foi organizado, nos seus três módulos, um procedimento metodológico ligado a exposições teóricas, vídeos, ilustrações audio-visuais, leituras programadas e pesquisas, entre outras coisas, e conta com nomes conhecidos no cenário nacional como professores, casos de Luiz Fernando A Soares, da Escola de Folclore de São Paulo, Clóvis Garcia, da Escola de Comunicações e Artes — área de teatro da Usp, além de Luciano de Lucas e Laura Prates, da Unir, que funcionaram como coordenadores.

Escolas comemoram Semana da Criança

Todas as escolas das redes municipal e particular da capital já deram início às suas atividades com relação Dia da Criança, 12 de outubro. Diversas atividades desportivas e culturais estão sendo feitas com a participação efetiva das crianças, principalmente do pré-primário e jardim de infância.

A antecipação dos festejos, principalmente na rede municipal acontece porque as escolas deverão ceder suas instalações para servirem de alojamentos para as delegações oriundas do interior que vêm para a disputa dos II Jogos Escolares de Rondônia.

A Escola Municipal Chapeuzinho Vermelho e o Centro de Ensino Madeira, de primeira a quarta série do primeiro bimestre Socorro Cardoso, começaram na semana a partir de segunda-feira com peça teatral de professores para alunos, exibição de filmes infantis, versões de histórias pedagogicamente de sucesso em vídeo cassete, uma outra peça interpretada pelas próprias crianças em inglês, além de tarefas lúdicas de classe e distribuição de lembranças.

Na escola municipal Getúlio Vargas, segundo a diretora Ruth Jatahi, as atividades iniciam-se amanhã e se encerram hoje com passeio de trem até Santo Antônio para as crianças do pré a quarta série, além de brincadeiras internas de classe.

Já o Barão do Solimões, segundo informou a diretora Edna Benedita Wanderley, a programação iniciou ontem e terminará dia 11. Incluído passeio a Santo Antônio, gincana interclasse, distribuição de lanche e presentes.

CARMELA

O Instituto Estadual de Educação "Carmela Dutra", instituição escolar vinculada à Seduc já elaborou a sua programação para comemorar a Semana da Criança, a qual começará dia 08/10, se prolongando até o dia 11/10/84.

Consta da programação: Dia 08/10, manhã: Abertura da semana da criança, com o hasteamento do Pavilhão Nacional; Palavra da Vice-Diretora sobre a criança; Poesia proferida pela professora Adelaide; Apresentação da música Criança nota 2.000; Oficina festiva e Recreio.

Dia 09/10 — pela parte matutinal: Passeio com as crianças, acompanhadas pela Banda Municipal Infantil; Teatro de Fantoches; Merenda Festiva e Recreio. Pela parte da tarde — Merenda festiva; Recreio; Teatro de Fantoches e passeio com as crianças.

Dia 10/10 — pela parte matutinal: Homenagem dos professores às crianças; Entrega de Lembrancinhas; Merenda festiva e Recreio. Período da tarde: Homenagem dos professores às crianças; Merenda festiva e Recreio. Período da tarde: Homenagem dos professores às crianças; Merenda Festiva e Recreio.

Dia 11/10 — Período da manhã: Praça de lazer (Abertura Festiva); Merenda festiva e Recreio. Período da tarde: Merenda festiva; Praça de Lazer (Abertura Festiva); Encerramento.

Reitor e alunos vão a Teixeira para ter Vesti em janeiro/85

O reitor Euzo Filho ouve as reivindicações dos alunos e promete levá-las ao governador Jorge Teixeira.

Para do prédio, faixas, cartazes e palavras de ordem pelo vestibular. (Foto Maria José).

O reitor da Universidade Federal de Rondônia, Euzo Tourinho Filho, vai solicitar uma audiência ao governador Jorge Teixeira, quando, em conjunto com uma comissão de alunos vindouros de diversos colégios da capital, levará ao governador reivindicações de estudantes no sentido de que o concurso vestibular da Unir não seja adiado de janeiro para julho do próximo ano, como foi anunciado recentemente.

Ontem, o reitor recebeu uma comissão de alunos, quando explicou os motivos que levaram o governador Jorge Teixeira a pedir o adiamento do vestibular. Ao ouvir as reivindicações Euzo Filho recebeu, como sugestão, o aproveitamento do prédio da Codaron, que foi desativada recentemente e pode ser aproveitado para suprir a deficiência de espaço físico, um dos motivos que levou ao adiamento do concurso.

Além disso, os alunos propuseram, caso realmente não haja condição do se iniciarem as aulas em março, com a realização do vestibular na data prevista anteriormente, com as aulas começando apenas em julho, quando então o prédio da Universidade do Pará estará liberado para a Unir.

Ao darem esta sugestão, os alunos alegaram que seria prejudicial para eles ficarem tanto tempo parado, já que estão, no momento, realizando cursos preparatórios para o vestibular. "Se o concurso não for realizado em janeiro, fatalmente jogaremos fora todo a preparação, já que ficaremos de janeiro a julho parados", afirmaram.

RECUPERADA A BORRACHA ROUBADA EM OURO PRETO

Graças ao apoio oferecido pelo general Fernando Moreno mais, da Secretaria de Segurança do Estado do Acre, que acionou um forte esquema de investigação realizado pelos delegados Júlio César Pontes e Carlos Alberto Silva e o agente de polícia Ozmed Jalul, a Borbrás conseguiu apreender ontem a borracha roubada no dia 22 próximo passado, no município de Ouro Preto, Estado de Rondônia.

Com a notícia divulgada através dos jornais "O Rio Branco", "Alto Madeira" e "Rede Amazônica de Televisão" nos estados do Acre e Rondônia, divulgando um prêmio de Cr$ ... 5.000.000,00 (cinco milhões de cruzeiros) para quem informasse o paradeiro da borracha, foi acionado um verdadeiro formigueiro de interessados em receber o prêmio que é bastante atrativo.

A INFORMAÇÃO

Na sexta-feira passada um empresário do mesmo ramo da cidade de Manaus, Usina Evarin, telefonou para confirmar o roubo e anunciar que tinha uma pista que ele iria fazer uma sondagem mais profunda. Na segunda-feira desta semana ele telefonou informando que a borracha já tinha sido localizada na cidade de Humaitá-Amazonas e que havia comprado os 13.000 kgs. Pelo valor de Cr$ 70.000.000,00 com a condição de ser colocada em um barco no porto de Humaitá para depois fazer a remessa do dinheiro. Toda a operação foi montada em cima de um comerciante de Humaitá que não sabia que a borracha era roubada.

Com os três policiais acreanos e mais dois funcionários da Borbrás Manoel Galdino Rodrigues e Wolmar Tauchen Conrado, escondidos em um hotel da cidade, com as fichas preenchidas como fazendeiros, ficaram aguardando somente uma comunicação de Manaus, de que toda a borracha estava a bordo do barco para entrarem em ação.

ALARME FALSO

Na madrugada de terça-feira os bandidos entregaram 7.200 kgs de borracha, ficando de entregar o restante até 10 hs. do mesmo dia. As 11 hs, eles forçaram o comerciante a ligar para o mesmo informando que toda a borracha estava a bordo inclusive com 10 fardos a mais. Neste momento foi acionado o esquema policial para apreensão da borracha e dos bandidos, porém quando chegaram no barco tinha apenas a primeira entrega. Daí, nem borracha nem bandidos, pois com a notícia de que havia polícia na cidade os assaltantes desapareceram sem deixar nenhuma pista que pudesse levar ao local onde estivesse a borracha.

NEGOCIAÇÃO COM OS ASSALTANTES

Foi localizada a casa do assaltante principal, que foi cercada pela polícia e interrogada a sua mulher que dizia não saber o paradeiro do marido. Com a promessa de que eles só pretendiam a borracha e não haveria prisão, apareceu um intermediário que iniciou uma negociação de que eles deixariam a borracha em algum lugar e somente depois comunicariam o local. Compromisso fechado os policiais receberam um telefonema que a borracha estava depois do entroncamento nas estradas de Borba e Manaus, onde foi localizada ainda com os sacos plásticos com o nome da Borbrás.

SECRETÁRIO DE SEGURANÇA DO AMAZONAS

Em audiência com o Secretário de Segurança do Amazonas, o presidente da Borbrás, José Alves Pereira Neto, comunicou o ocorrido e como tinha sido realizada toda a operação. O Secretário de Segurança do Amazonas, no mesmo instante telefonou para o delegado de Humaitá, Ten. Arimatéia determinando a apreensão de todo o grupo, encaminhando a Manaus onde será decretada a prisão preventiva de todos os componentes.

No cortejo, todos querem ficar próximo ao andor

Ao carregar o Opão sobre a cabeça, a compenetração do devoto franciscano em pagar promessa

Bolitando fogos no acostamento vários (como este) tiveram as mãos chamuscadas

Procissão com muita fé e foguetório

O excesso de foguetes — manipulados até por crianças pequenas! — e os tradicionais pagadores de promessas foram as marcas principais da procissão de outro à tarde, quando se encerraram os festejos em homenagem a São Francisco de Assis. Desde cedo, com as ruas interditadas para o trânsito pela Polícia Militar, mais de quatro mil pessoas, muitas com trajes similares ao do santo padroeiro e outras carregando pesos para pagar promessas, dirigiram-se à igreja da esquina da Pinheiro Machado com a Campos Sales onde houve a concentração.

As 17 horas o cortejo religioso dirigiu-se por várias ruas até a Catedral do Sagrado Coração de Jesus, num espetáculo de fé renovado a cada quatro anos e que ontem contou com presenças de crianças, algumas de colo, levando os vestidos com a roupa marrom-escuro idêntica à do santo.

ARIQUEMES

Uma missa às oito horas da manhã, seguida de uma procissão às 9 e almoço a partir das 11 horas, com churrasco e comidas típicas de diversas regiões brasileiras, além de nova missa em ação de graças às 17:30, foram algumas das atividades comemorativas ao Dia de São Francisco, realizadas em Ariquemes.

Padroeiro do município, São Francisco conseguiu arrepiamentos ontem, durante a procissão comemorativa pelo seu dia, mais de mil fiéis. A festa, entretanto, foi iniciada no último dia 28 de setembro e só será encerrada no próximo domingo, a partir das 22 horas, com a queima da fogueira de São Francisco.

Para hoje, está prevista uma programação com missa, jogos e diversões, e nesta apresentação no próximo domingo. O encerramento da festa contará com a presença dos deputados federal Francisco Sales e estadual José do Prado.

CEPLAC E GOVERNO USAM 3 EI PARA ESCOLA EM ARIQUEMES

A Escola Média de Agricultura da Ceplac, em Ariquemes, entrará em funcionamento no início de 1985. O chefe da Divisão Especial da Ceplac em Rondônia, Nilton Camargo, adiantou que começou ontem a ser feito o pedido junto ao Governo do Estado e a Ceplac garante a realização da obra, atendendo [illegible] Grupo de Apoio [illegible] do Prado

Além da escola, um [illegible] para treinamento de alunos, a Ceplac construirá, na [illegible] uma área de 17 mil hectares para [illegible] onde serão desenvolvidos [illegible] projetos sobre as [illegible] que atuam na [illegible] de cacau na região.

ARP organiza eleições em Pimenta Bueno

A ARP — Associação Rondoniense dos Professores está estruturando os trabalhos preliminares para que no próximo dia 15, no município de Pimenta Bueno, seja realizada a eleição para nova diretoria da subsede local da classe.

Segundo o vice-presidente da ARP, Mário Jorge de Oliveira, apenas uma chapa está registrada e dificilmente aparecerá uma outra para concorrer as eleições devido à competência com que os associados estão imbuídos sobre o nome do único candidato a presidente Isrdel Correa.

— Nós aproveitamos a oportunidade para agradecer todo o apoio que a prefeitura de Pimenta Bueno e a Secretaria Municipal de Educação estão dando para a realização dessas eleições do próximo dia 15, demonstrando assim sua sensibilidade quanto à causa do magistério, não criando qualquer impecilho para a organização de categoria — disse Mario Jorge.

A ARP já organizou eleições de diretorias nos municípios de Vilhena, Cacoal e Ji-Paraná e em todas elas fazemos questão de conseguir que as autoridades nos outorguem um direito que é fundamental a toda classe trabalhadora que organiza suas associações".

Moisés Bennesby fala sobre borracha para oficiais: ECEME

RIO BRANCO (AC) — do Correspondente — Uma turma de 30 oficiais que estão cursando a Escola de Comando e Estado Maior do Exército (ECEME) visitou ontem, a Usina de Beneficiamento de Borracha — INDACRE, em Rio Branco (AC), do grupo Bennesby, cumprindo um programa de estudos na região amazônica. Os oficiais foram recepcionados pelo presidente do grupo empresarial, Moisés Bennesby, que além de expor o funcionamento da indústria, traçou um quadro dos problemas enfrentados por este setor produtivo.

Moisés Bennesby enfatizou que as indústrias de borracha criadas no Acre, estão operando com grande ociosidade em virtude de que o Estado continua sendo "um eterno exportador de borracha em bruto", transferindo ICM para o Amazonas, Pará, Mato Grosso e São Paulo e gerando empregos nestes Estados mais desenvolvidos, enquanto o Acre continua cada vez mais pobre.

O empresário defendeu uma política mais eficaz por parte da Sudhévea e do próprio governo do Estado, para que sejam tomadas medidas concretas no sentido de se limitar a venda de borracha em bruto para outras regiões, possibilitando com isto que toda a produção acreana seja beneficiada pelas usinas instaladas em Rio Branco e Cruzeiro do Sul. "Somente desta forma o Acre arrecadará mais imposto e poderá oferecer mais empregos para a população carente", afirmou Moisés Bennesby.

ECEME

A Escola de Comando e Estado Maior do Exército, é a mais importante instituição de cultura militar da força terrestre brasileira. Foi criada em outubro de 1905 e está localizada, desde 1940, na Praia Vermelha, no Rio de Janeiro. Tem por missão formar oficiais de Estado Maior e os futuros chefes dos escalões superiores do Exército. Frequentam seus cursos atualmente, mais de 200 oficiais brasileiros e cerca de 30 oficiais de nações amigas do Brasil, tanto da América Latina, como da Europa e da Asia.

Maluf diz que Amazônia terá tratamento diferenciado em seu Governo

Maluf promete benefícios para Amazônia

São Paulo — O deputado Paulo Maluf pronunciou palestra ontem na reunião de governadores da Amazônia, promovida pela Associação dos dirigentes de vendas do Brasil ADVB — no centro empresarial de São Paulo.

E a seguinte a integra dos trechos principais do pronunciamento:

Em meu programa Brasil-Esperança assumi o compromisso de dar à região amazônica as condições indispensáveis à sua integração no progresso do país.

Esse compromisso impõe cumprir — em seus rigorosos — os problemas que atingem a região: o ritmo lentíssimo de ocupação econômica e de exploração dos recursos naturais; a intensificação dos fluxos migratórios nas últimas duas décadas; os projetos agropecuários; a pressão da demanda nacional e internacional pelos produtos florestais; o destino de sua população primitiva; as características naturais e equilíbrio do ecossistema, ao mesmo tempo, rico e frágil; a limitação dos primeiros serviços de educação e habitação; recursos financeiros e humanos.

A região tem problemas mas, em compensação, tem a contrapartida de riquezas, de potencialidades, de recursos — materiais e humanos — que devem ser estimulados, incentivados e aproveitados em benefício de seus Estados e de seu povo.

A região Amazônica ocupa mais de metade do território brasileiro e deve ser uma preocupação nacional. Projetada em termos de Brasil, para o Brasil e para o povo brasileiro. Pretendo defender a inserção da região amazônica vinculada mais ao exterior, mais à exportação, mais à renda e divisas do que propriamente ao Brasil e aos brasileiros.

Meu programa de Governo está dando a realidade, à importância e às demandas da região amazônica, de seus Estados e Territórios. Novas políticas são necessárias. E pretendo implantá-las para motivar um modelo de crescimento compatível com a região amazônica e apto a solucionar seus problemas complexos.

Cacoal luta uma campanha pela limpeza

Cacoal — Como dito ontem, a prefeitura de Cacoal, através de sua Secretaria de Saúde, iniciou uma campanha de limpeza pública na cidade de Cacoal.

A ideia surgiu da necessidade de se combater os focos de dengue, que ameaçam a população de Cacoal. Segundo o prefeito Luiz Carlos Abdo, com esta campanha pretende-se "Varrer a Dengue e Limpeza pública na cidade de Cacoal".

A ideia surgiu da necessidade de se combater os focos de dengue, que ameaçam a população de Cacoal. Segundo o prefeito Luiz Carlos Abdo, com esta campanha pretende-se "Varrer a Dengue e Limpeza pública na cidade de Cacoal".

Jerino, prefeito de Cacoal, quer todos apoiando campanha de limpeza.

Bártolo: Guaporé pretende uma ação ordenada

Bártolo, é preciso transformar projetos em fatos no Guaporé

A implantação de uma siderúrgica de desenvolvimento integrado e ferrovia entre os Governos de Rondônia e Mato Grosso é a única solução que a deputada Walter Bártolo está observando para que os blocos candidatos estratégicos instalados nesta região amazônica sejam viáveis. Supervisão direta que os demostram há dezenas de anos e que até hoje foram sonhos vividos.

— Os debates havidos até em Cuiabá em Mirim foram importantes, agora, é necessário que providências práticas da área envolvida aconteçam de pressão sobre os Governos de Mato Grosso e Rondônia para que saia o que foi planejado e discutido para ser formado em realidade, disse o parlamentar.

Bártolo defende, como primeiro passo para o desenvolvimento, que haja instalação de portos e armazéns nas localidades de Pimenteiras (Rondônia) e Vila Bela (Mato Grosso), a-lém de Costa Marques e Guajará Mirim para receber mercadoria vinda do sul e servir como pontos de escoamento para cargas de retorno.

Outro aspecto que o deputado Walter Bártolo aponta, é a necessidade de que o Governo brasileiro faça a regularização dos emprasca que atualmente mantém o serviço de navegação entre Guajará Mirim e Vila Bela, maneira de evitar acidentes e estimular o processo de investimentos neste setor.

MÉRITO PARA O PREFEITO VITÓRIO

Vilhena — O prefeito Vitório Abrão viajou com destino a São Paulo onde, hoje, será condecorado com o título de "Mérito Administrativo e de Comendador", pela Associação Brasileira de Estudos Municipalistas, pelo relevante desempenho e progresso que o município de Vilhena atingiu durante os primeiros 12 meses de sua administração.

OFERECE-SE

Economista, oferece seus serviços a nível de chefia, em área de administração financeira, crédito. Currículo pelo fone 221-4065 ou 221-3181 com Dilma curriculum e experiência profissional. Contatos pelo fone 221-5065 ou 221-4181 com ACELCE, para pessoal entrevista.

CONVITE

O Kart Club de Porto Velho e seu patrocinador Rondasa, convida a população de 6 a 60 anos, para participar da grande festa do I Prêmio Rondasa de Kart, a ser realizado dia 7 de outubro (domingo) no circuito improvisado ao lado do Fórum Rui Barbosa a partir das 13 horas. Vá e prestigie este grande evento.

Kart Club / Rondasa

Telefones: outro aumento

BRASÍLIA, 1984 — A [illegible] anunciou hoje [illegible] de 28% [illegible] em vigor a partir [illegible] de segunda-feira [illegible] de Telecomunicações [illegible] Brasília [illegible] Day [illegible] Nacional [illegible] Nacional [illegible] de Telecomunicações [illegible] de Telecomunicações [illegible] de Telecomunicações

Estado de Rondônia
Poder Judiciário
Comarca de Porto Velho — RO
Vara de Família
EDITAL DE CITAÇÃO
a FRANCISCA IRIS DE ALMEIDA e OUTROS PRAZO DE 60 DIAS

O Dr. Lourival Mendes de Sousa, Juiz de Direito da Vara de Família, Menores, Órfãos e Sucessões da Comarca de Porto Velho — RO, na forma da Lei etc...

FAZ SABER, aos que o presente Edital de Citação virem, ou dele notícia tiverem, que por este Juízo e pelo Cartório da Vara de Família, corre o processo de Inventário dos bens deixados pelo finado RAIMUNDO PAULO COLARES, falecido nesta Cidade, constando dos autos, residirem fora desta Comarca, os herdeiros: FRANCISCA IRIS DE ALMEIDA, ELIANE COLARES ALMEIDA, ELEIR DE ALMEIDA COLARES, ELAINE DE ALMEIDA COLARES, ELEDIR DE ALMEIDA COLARES e ELEDILSON DE ALMEIDA COLARES, pelo presente CITA e CHAMA os referidos herdeiros para no prazo de 60 (sessenta) dias, após o de trinta dias contados da publicação deste Edital no órgão Oficial, virem dizer sôbre as declarações prestadas pela Inventariante e acompanhar o Inventário e Partilha, até final Sentença, sob as penas da Lei. Tudo de conformidade com o despacho do MM. Juiz a seguir transcrito. Despacho: "R. hoje. Fornecido, pela Inventariante, os endereços do cônjuge supérstite e demais herdeiros relacionados, proceda-se a citação dos mesmos. Se residentes fora desta Comarca, citem-os, por edital, este com o prazo de 60 (sessenta) dias. (art. 999, par. 1º, do CPC). Int. P. V. 31.10.83. Lourival Mendes de Sousa, Juiz de Direito". E para que chegue ao conhecimento de todos a quem possa interessar, mandou se expedisse o presente edital, que será afixado na porta do Forum local, e publicado na forma da Lei. Dado e passado nesta Cidade de Porto Velho, aos vinte e seis dias do mês de setembro do ano de mil novecentos e oitenta e quatro. Eu, Reginaldo Vaz de Almeida, Escrivão o fiz datilografar e subscrevi.

Dr. Lourival Mendes de Sousa
Juiz de Direito
(5, 6)

Estado de Rondônia
Poder Judiciário
Comarca de Porto Velho
EDITAL DE INTIMAÇÃO DE PENHORA COM PRAZO DE (20) VINTE DIAS

O Doutor Sulaiman Miguel Neto, MM. Juiz de Direito da Segunda Vara Cível da Comarca de Porto Velho Rondônia, na forma da Lei, etc...

FAZ SABER, a todos quantos o presente virem ou dele conhecimento tiverem, e principalmente a ALTAMIRO DOURADO e sua mulher LOURDES ZUMLANO DOURADO, ambos residindo atualmente em lugar incerto e não sabido, q'se na AÇÃO DE EXECUÇÃO, autos nº 476/81, proposta por BANCO DO BRASIL S/A, lhes fôra penhorado o bem a seguir descrito: 01 (um) lote de terras rurais nº 59, da gleba 06, do Projeto Integrado de Colonização Pe. Adolpho Rohl, localizado no município de Jaru (RO), com uma área total de 99,0000 Ha., sendo 10 Ha. em pasto e o restante em capim. Adquirido pelos executados através de Títulos Definitivo nº 3.14.91.01/0.729, expedido pelo INCRA, devidamente matriculado no Cartório de Registro de Imóveis da Comarca de Porto Velho (RO), sob nº R-1-1782, as fls. 16, do livro 2-G, em 19.04.77. O referido imóvel encontra-se em poder e guarda do Sr. Alexandre Erasmo de Morais, residente no próprio local. Ficam os devedores cientificados de que têm 10 (dez) dias, a contar do término do prazo do presente edital, para oferecerem embargos, em querendo, sob pena de revelia e confissão. Tudo de conformidade com o despacho do MM. Juiz a seguir transcrito. Despacho: "J. Expeça-se o mandado intimatório. P. V., aos 22.08.84. (a) Sulaiman Miguel Neto — Juiz de Direito. Nada mais. Para constar, e para que ninguém possa alegar ignorância, mandou-se expedir o presente edital, que será afixado e publicado na forma da lei. Dado e Passado nesta cidade de Porto Velho, capital do Estado de Rondônia, aos vinte e um dias do mês de setembro do ano de mil novecentos e oitenta e quatro. Eu Maria Conceição Lessa, Escrivã, mandei datilografar, conferi e rubrico por determinação do MM. Juiz.

Sulaiman Miguel Neto
Juiz de Direito

COM EMENDA BENEFICIADORA APROVADA LEI DO DAI E DAS

Com a emenda que beneficia os servidores — apresentada pelo deputado José do Prado autorizando efeito retroativo a partir do dia 1º passado e não como está a mensagem do governador que prevê a vigência só depois da data de publicação — foi aprovada ontem em última votação na Assembléia, a Lei que concede gratificação de 50% sobre os vencimentos para os enquadrados na faixa do DAS e DAI e que representará cerca de 3 mil servidores.

Na íntegra, o projeto que vai para sanção do governador Jorge Teixeira é o seguinte: "Art. 1º — Fica concedido um aumento de cinquenta por cento sobre os vencimentos e salários dos cargos em comissão e funções de confiança constantes dos Anexos I, II, III e IV do Decreto Lei nº 16 de 20 de março de 1982, extensivo, no que couber aos Poderes Judiciário e Legislativo.

Art. 2º — Os novos valores correspondentes aos vencimentos e salários básicos dos cargos em comissão do Grupo de Direção e Assistência Intermediária, membros do Poder Judiciário, Tribunal de Contas e Ministério Público, são os constantes dos anexos III, IV, V, VI e VII desta Lei.

Art. 3º — Esta Lei entrará em vigor na data de sua publicação, retroagindo seus efeitos a partir de primeiro de outubro de 1984".

Prado emenda e lo beneficia 3 mil servidores.

A PM não faz greve, garante seu comandante.

Comandante nega greve dentro da PM

A notícia de que todos os cabos e soldados da Polícia Militar paralisariam suas atividades nos próximos dias, como forma de protesto, exigindo melhores salários, alojamentos mais espaçosos e outro tipo de alimentação foi negada ontem pelo comandante interino da PM, major Garcia, que, até então, disse desconhecer a existência de um movimento grevista naquela corporação.

Ontem pela manhã, um elemento que se disse soldado da PM e que recusou-se a se identificar, deu uma série de telefonemas anônimos para jornais e rádios, alertando que segunda-feira última, por volta das 20 horas, na sede do 1.º Batalhão da Polícia Militar, na rua Major Amarante, o tenente Matias teria seu alojamento apedrejado por inúmeros PM's, que ali estavam dando início à greve.

Nada, porém, foi confirmado. Os próprios soldados ouvidos na tarde de ontem, bem como alguns cabos, afirmaram que "se vai haver uma greve não avisaram a gente". Na Central de Polícia, no Fórum e no próprio Comando da PM, seis soldados e quatro cabos foram ouvidos e todos desconhecem a greve anunciada através dos telefonemas.

— A comida dos cabos e soldados é a mesma dos oficiais — garantiu o major Garcia, que fez questão de mostrar alojamentos e áreas onde são preparadas refeições dos militares. Segundo o major, as vantagens dos PM's são muitas: um soldado ganha Cr$ 290.792,000, enquanto o salário de um cabo é de Cr$ 368.467,000.

ANTEPROJETO

Contudo, apesar de Rondônia pagar um dos melhores salários do País, para policiais militares, conforme o major Garcia, o Comando enviará, nos próximos dias, para apreciação do governador Jorge Teixeira, um anteprojeto que visa melhorar o salário da classe policial, unificando uma porcentagem de forma vertical ao soldado ao coronel PM. Com este anteprojeto que, do governador, será enviado à Assembléia Legislativa, os PM's ganharão muito mais do que seus atuais salários.

"Mas ainda não estamos satisfeitos", explicou o major Garcia, que acrescentou: "encontra-se em fase de construção o novo prédio do 1.º BPM, ao lado do Hospital de Base, com 2.240 m2, a ser entregue pela firma construtora dentro de dois meses".

— Estamos de acordo quando alguém diz que o atual 1.º BPM não oferece alojamentos condignos, haja vista que aquele prédio foi construído há 30 anos, e abrigou a extinta Guarda Territorial. Mas não podemos gastar dinheiro naquele prédio quando já estamos construindo um outro bem moderno", argumentou o comandante.

NÃO SABE

O major Garcia não sabe a quem atribuir a divulgação das notícias de uma possível greve na PM de Rondônia. No entanto, para ele, pode tratar-se de pessoas interessadas em denegrir a imagem da Polícia Militar. Outra hipótese é de que alguém, que por um motivo qualquer tenha sido expulso da PM, esteja tentando jogar cabos e soldados contra seus oficiais.

Concluindo, o major Garcia fez questão de salientar que estava segunda-feira última (feriado), das 17 às 02 horas no 1.º BPM, e não viu absolutamente nada de anormal. "Estranhei a notícia de greve porque nossos soldados, se pretendessem reivindicar alguma coisa, teriam vindo ao comando, pelo fato de serem disciplinados".

TOMÁS E ZUCA ESPERAM INTERVENÇÃO DO ESTADO

Zuca: não acredito que governador queira se desmoralizar.

Enquanto o presidente Tomás Correia duvida vez que o governador Jorge Teixeira "depois de fracassar a primeira vez não vai tentar a segunda intervindo em Rio Preto", nem em Vilhena e Colorado conforme determina a Constituição e pedir o Tribunal de Contas, o prefeito Zuca Marcolino afirmou ter a certeza de que Teixeira cumprirá a Lei "porque não pretende e não quer ficar desmoralizado". Tomás Correia criticou o presidente do Tribunal de Contas "que não cumpriu a Constituição do Estado que manda haver comunicação não só ao governador mas também ao Poder Legislativo e aqui de dirigente do TCE está descumprindo a Constituição".

DENÚNCIAS GRAVES

Para o deputado Zuca Marcolino, do PDS, "há muita gravidade na denúncia contra os prefeitos envolvidos e porisso eu acredito que o governador venha a descumprir a Lei, porque então incorrerá em crime de omissão e nem mais da Assembléia vamos ficar calados perante tal fato porque então haveria uma omissão".

AMANHÃ TESTE DOS FUTUROS DELEGADOS

A Secretaria de Estado da Segurança Pública através da Academia de Polícia Civil, comunica que serão realizados amanhã os testes psicotécnicos dos aprovados na última seleção para Delegados de Polícia, realizada no dia 16 de setembro passado.

ÔNIBUS

Os candidatos aprovados deverão comparecer às 7 horas da manhã, na sede da Academia de Polícia localizada no final da Avenida Amazonas, munidos de cédula de identidade e cartão de inscrição.

Visando facilitar o acesso aos candidatos, a Secretaria de Segurança colocou também um ônibus especial que sairá às 6:30 horas da Central de Polícia com destino ao local da realização dos testes psicotécnicos.

Estado de Rondônia
Poder Judiciário
Comarca de Porto Velho — RO
Vara de Família
EDITAL DE CITAÇÃO
a FRANCISCA IRIS DE ALMEIDA e OUTROS PRAZO DE 60 DIAS

O Dr. Lourival Mendes de Sousa, Juiz de Direito da Vara de Família, Menores, Órfãos e Sucessões da Comarca de Porto Velho — RO, na forma da Lei etc...

FAZ SABER, aos que o presente Edital de Citação virem, ou dele notícia tiverem, que por este Juízo e pelo Cartório da Vara de Família, corre o processo de Inventário dos bens deixados pelo finado RAIMUNDO PAULO COLARES, falecido nesta Cidade, constando dos autos, residirem fora desta Comarca, os herdeiros: FRANCISCA IRIS DE ALMEIDA, ELIANE COLARES ALMEIDA, ELEIR DE ALMEIDA COLARES, ELAINE DE ALMEIDA COLARES, ELEDIR DE ALMEIDA COLARES e ELEDILSON DE ALMEIDA COLARES, pelo presente CITA e CHAMA os referidos herdeiros para no prazo de 60 (sessenta) dias, após o de trinta dias contados da publicação deste Edital no órgão Oficial, virem dizer sôbre as declarações prestadas pela Inventariante e acompanhar o Inventário e Partilha, até final Sentença, sob as penas da Lei. Tudo de conformidade com o despacho do MM. Juiz a seguir transcrito. Despacho: "R. hoje. Fornecido, pela Inventariante, os endereços do cônjuge supérstite e demais herdeiros relacionados, proceda-se a citação dos mesmos. Se residentes fora desta Comarca, citem-os, por edital, este com o prazo de 60 (sessenta) dias. (art. 999, par. 1º, do CPC). Int. P. V. 31.10.83. Lourival Mendes de Sousa, Juiz de Direito". E para que chegue ao conhecimento de todos a quem possa interessar, mandou se expedisse o presente edital, que será afixado na porta do Forum local, e publicado na forma da Lei. Dado e passado nesta Cidade de Porto Velho, aos vinte e seis dias do mês de setembro do ano de mil novecentos e oitenta e quatro. Eu, Reginaldo Vaz de Almeida, Escrivão o fiz datilografar e subscrevi.

Dr. Lourival Mendes de Sousa
Juiz de Direito
(5, 6)

Estado de Rondônia
Poder Judiciário
Comarca de Porto Velho — RO
Vara de Família
EDITAL DE CITAÇÃO
a FRANCISCA IRIS DE ALMEIDA e OUTROS PRAZO DE 60 DIAS

O Dr. Lourival Mendes de Sousa, Juiz de Direito da Vara de Família, Menores, Órfãos e Sucessões da Comarca de Porto Velho — RO, na forma da Lei etc...

FAZ SABER, aos que o presente Edital de Citação virem, ou dele notícia tiverem, que por este Juízo e pelo Cartório da Vara de Família, corre o processo de Inventário dos bens deixados pelo finado RAIMUNDO PAULO COLARES, falecido nesta Cidade, constando dos autos, residirem fora desta Comarca, os herdeiros: FRANCISCA IRIS DE ALMEIDA, ELIANE COLARES ALMEIDA, ELEIR DE ALMEIDA COLARES, ELAINE DE ALMEIDA COLARES, ELEDIR DE ALMEIDA COLARES e ELEDILSON DE ALMEIDA COLARES, pelo presente CITA e CHAMA os referidos herdeiros para no prazo de 60 (sessenta) dias, após o de trinta dias contados da publicação deste Edital no órgão Oficial, virem dizer sôbre as declarações prestadas pela Inventariante e acompanhar o Inventário e Partilha, até final Sentença, sob as penas da Lei. Tudo de conformidade com o despacho do MM. Juiz a seguir transcrito. Despacho: "R. hoje. Fornecido, pela Inventariante, os endereços do cônjuge supérstite e demais herdeiros relacionados, proceda-se a citação dos mesmos. Se residentes fora desta Comarca, citem-os, por edital, este com o prazo de 60 (sessenta) dias. (art. 999, par. 1º, do CPC). Int. P. V. 31.10.83. Lourival Mendes de Sousa, Juiz de Direito". E para que chegue ao conhecimento de todos a quem possa interessar, mandou se expedisse o presente edital, que será afixado na porta do Forum local, e publicado na forma da Lei. Dado e passado nesta Cidade de Porto Velho, aos vinte e seis dias do mês de setembro do ano de mil novecentos e oitenta e quatro. Eu, Reginaldo Vaz de Almeida, Escrivão o fiz datilografar e subscrevi.

Dr. Lourival Mendes de Sousa
Juiz de Direito
(5, 6)

ESTADO DE RONDÔNIA
PODER JUDICIÁRIO
COMARCA DE PORTO VELHO

EDITAL DE INTIMAÇÃO DE PENHORA COM PRAZO DE DEZ (10) DIAS

O Doutor SULAIMAN MIGUEL NETO, MM. Juiz de Direito da Segunda Vara Cível da Comarca de Porto Velho — Rondônia, na forma da Lei, etc...

FAZ SABER, a todos quantos o presente virem ou dele conhecimento tiverem, e principalmente a COVAP DE RONDÔNIA LTDA, na pessoa de seu representante legal, ELZA MAYER ALVES DE OLIVEIRA e PAULO FERNANDES ALVES DE OLIVEIRA, todos residindo atualmente em lugar incerto e não sabido, que na AÇÃO DE EXECUÇÃO, autos nº 660/79, proposta por BANCO DA AMAZÔNIA S/A, lhes foram penhorados os bens a seguir descritos: I) — 01 (um) lote de terras suburbano nº 02, quadra nº 04, localizado na Av. Lauro Sodré, tendo uma área de 300m2, medindo 10 metros de frente por 30 metros de fundos, limitando-se pela frente com a Av. Lauro Sodré, pela linha dos fundos com o lote nº 07, pela lateral direita com o lote nº 01 e pela lateral esquerda com o lote nº 03. Escritura pública de 31.07.75, feita às fls. 020/022, do livro nº 58, transcrito sob o nº de ordem 3.698, às fls. 231, do livro 3-F. No referido lote acha-se edificado um prédio residencial em alvenaria e cimento armado, piso em cerâmica esmaltada "Guadinco" e taco, forro em madeira de lei e coberto em canaleta e telha simples de brasilit, tendo 5 quartos, 3 banheiros, 1 sala, cozinha área, garagem e varanda; II) — 01 (um) terreno constituído pelos lotes suburbanos nºs 22 e 21, localizados na quadra nº 20, Av. Nações Unidas, tendo os dois lotes uma área total de 560,50m2, a saber: a) lote nº 22, com área de 285m2, limitando-se ao Norte com a Rodovia BR-364, ao Sul com lote a demarcar, a Leste com o lote nº 21 e a Oeste com o lote nº 22-A, medindo 9,50m. de frente por 30m. de fundos, conforme Carta de Aforamento nº 3863, de 13.07.80 e Escritura Pública de 14.05.76, do livro nº 58, fls. 157v/159; b) Lote nº 21, com área de 275,50m2, limitando-se ao Norte com a Av. Nações Unidas, ao Sul com os lotes nºs 07 e 08, a Leste com o lote nº 22 e a Oeste com o lote nº 21-A medindo 7,50m. de frente por 45,50 do lado direito e 38,50m. do lado esquerdo, conforme Carta de Aforamento nº 3760, e Escritura Pública de 27.01.76, do livro nº 57, fls. 170/170v, onde se acha edificado um prédio comercial e residencial, construído em alvenaria e cimento armado, piso em cerâmica são Caetano e cimento, coberto com canaleta brasilit e alumínio, tendo as seguintes divisões: 1 galpão, 1 salão (loja e escritório) e 1 apartamento com 2 quartos e 2 banheiros. Os bens encontram-se sob o poder e guarda do Sr. Alexandre Cardoso de Fonseca (Depositário Público). Ficam os devedores cientificados de que têm dez (10) dias, a contar do término do prazo da presente edital, para oferecerem embargos à execução, sob pena de revelia e confissão. Tudo de conformidade com o despacho do MM. Juiz a seguir transcrito. DESPACHO: "J. Cite-se com as cautelas. P.V., aos 24.09.84. (a) SULAIMAN MIGUEL NETO — Juiz de Direito. Nada mais, para constar, e para que ninguém possa alegar ignorância, mandou-se expedir o presente edital, que será afixado e publicado na forma da lei. DADO E PASSADO nesta cidade de Porto Velho Capital do Estado de Rondônia, aos vinte e oito dias do mês de setembro do ano de mil novecentos e oitenta e quatro. Eu Maria Conceição Lessa, Escrivã, mandei datilografar, conferi e rubrico por determinação do MM. Juiz.

15 e 11/10)

"O petróleo é nosso."

Jorge

"A cassiterita é o ouro também."

1954. Ecoam no país gritos de auto afirmação e defesa de nossos interesses. Campanha pról do petróleo brasileiro ganhava as ruas dos Estados mais importantes da Federação. Surge a Lei que faria nascer a Petrobrás e com ela a certeza de que o monopólio estatal do petróleo estava garantido.
Primeiro na Bacia Petrolífera do Reconcavo e já agora nos lençois submarinos da Bacia de Campos, a Petrobrás atinge a produção diária de 500 mil barris.
Estamos caminhando para a nossa autosuficiência.
Mas o Brasil é muito rico em outros minerais. Grande parte de nossas reservas de ouro e cassiteria estão em Rondônia, nesse Estado-caçula tão cheio de trabalho e fé.

Governo e povo de Porto Velho estão empenhados numa luta que começou há muitas décadas.
Governo e povo de Porto Velho sabem que o país confia no nosso trabalho, quase anônimo, mas de importância única para nosso futuro. Festejar, assim, setenta anos de vida, é reiniciar a cada dia um trabalho que não tem descanso.
E que, juntos, vamos conseguir levar até o fim.

PORTO VELHO 70 ANOS • OH! A LUTA NÃO FOI FÁCIL

5 ANOS DE PROGRESSO
GOVERNO JORGE TEIXEIRA

Administração
SEBASTIÃO VALLADARES
Realizando um novo tempo.

Moto Clube pára Rio Negro 2X1

SEDUC

★★★★★

GOVERNO JORGE TEIXEIRA
5 Anos de Progresso

II JOEER

convite

Um futuro de glórias
"Mens sana in corpore sano"

II JOGOS ESCOLARES DO ESTADO DE RONDÔNIA — JOEER/84

O Governo do Estado de Rondônia através da Secretaria de Estado da Educação, sob a forma de convênio Volta Redonda e objetivando facilitar para participarem os estudantes nos Municípios nos II Jogos Escolares do Estado de Rondônia JOEER, nesta capital.

Porto Velho em (data)

Alvaro Lustosa Pires
Secretário

O papel das comissões

Os Jogos serão organizados por cinco Comissões, que a partir de hoje daremos suas funções e atribuições:

DA COMISSÃO DE HONRA

— A Comissão de Honra será constituída pelos Excelentíssimos Senhores Governador do Estado de Rondônia, Secretário de Estado da Educação, Secretários de Estado, Prefeitos e Secretários Municipais de Educação e Cultura do Estado.

— A critério da Direção Geral, poderão integrar à Comissão de Honra, autoridades Federais e Estaduais que venham a contribuir direta ou indiretamente para o êxito dos Jogos Escolares do Estado de Rondônia.

DA COMISSÃO DE PATRONOS

— Será o Patrono dos II Jogos Escolares do Estado de Rondônia, o Excelentíssimo Senhor Governador do Estado de Rondônia — Cel. Jorge Teixeira de Oliveira.

— Integrarão à Comissão de Patronos, a critérios da Direção Geral, pessoas físicas ou jurídicas que venham a prestar efetiva colaboração para a realização dos Jogos Escolares do Estado de Rondônia.

DA DIREÇÃO GERAL

— O Secretário de Estado da Educação será o Diretor Geral dos Jogos Escolares do Estado de Rondônia.

— O Diretor Geral será o executor e dirigente administrativo dos Jogos, a ele caberá designar os membros das Comissões, direções e coordenações subordinadas à Direção Geral.

DA COMISSÃO CENTRAL ORGANIZADORA — C.C.O

— A Comissão Central Organizadora — C.C.O., subordinada a Direção Geral, será formada por um (1) representante do PRODEDEDUC, indicado pelo Diretor Geral, cabendo à Direção Geral a indicação de um dele para a Presidência.

— A Comissão Central Organizadora será assessorada por uma Assessoria de Finanças.

— A Assessoria de Finanças, órgão de assessoramento imediato da Comissão Central Organizadora, será integrada pelos Diretores da COSEP e D.A.

ÁLVARO LUSTOSA CONFIRMA A PARTICIPAÇÃO DOS MUNICÍPIOS

Alvaro Lustosa prevê a sucessão dos Jogos Estudantis e garante a participação de todos os Municípios. Portuto, é esperada a inscrição de aproximadamente 2 mil atletas nas categorias infantil e juvenil.

Secretário de Estado da Educação, Alvaro Lustosa Pires, confirmou a participação de todos os municípios do Estado, nos II Jogos Escolares do Estado de Rondônia, a realizar-se de 12 a 21 de outubro de 1984, na cidade de Porto Velho.

CONGRAÇAMENTO

Alvaro Lustosa disse que a realização dos II Jogos Escolares do Estado de Rondônia, além de ser um dos maiores acontecimentos desportivos, roma parte integrante do calendário de atividades extra-classe do Sistema Educacional, constitui-se para nós em um dos eventos de muita significação, dada o seu caráter de congraçamento, oportunidade em que temos reunidos nesta Capital todos os Municípios representados pelos seus alunos-atletas.

VILHENA

Vilhena, que sempre vem se destacan do brilhantemente, através de suas competentes delegações em jogos escolares nos anos anteriores, não poderia deixar de participar desse evento sócio-desportivo-cultural, estando, pois, inscrito com a presença confirmada através do telex nº .... 1.115/84, de 12 de setembro de 1984.

A SEDUC, inclusive, já encaminhou cópias de expedientes referentes à composição da delegação daquele Município nas diversas modalidades para o II JOEER cujo o número de atletas excede a cem.

Com mais de Arf e Cosmo, Moto Clube quinta, a invencibilidade do Rio Negro, de Manaus, ontem à noite, no Aluízio Ferreira, no último jogo da rodada do time amazonense via Rio o ídolo, ao derrotado por 2 a 1. Uma boa pública prestigiou a partida, pois pagaram a arrecadação de Cr$ 1 milhão 100 mil.

O jogo não agradou até a altura dos 27 minutos do primeiro tempo, quando o Rio Negro, através de Rui Rei, marcou seu gol, pois os dois times mostraram-se bastante preocupados com a marcação no meio-campo.

O Rio Negro vitória para o segundo tempo disposto a agradar o placar e mostrar a invencibilidade de ser de clube Jogos. Com isso o Moto tomou conta da partida e aos nos 15 minutos pentral quatro excelentes oportunidades nos pés de Rui, e Cosmo. Porém aos 20 minutos, Cosmo desempata o jogo com uma cabeçada indefensável para o goleiro Cicero, depois do escanteio cobrado por Zeh. Com o placar adverso o técnico Chicão fez uma série de modificações no Rio Negro, mas não surpreendeu ao menos o empate foi a melhor do time rubro.

FICHA TÉCNICA

Moto Clube 2 x 1 Rio Negro. Motivo — Amistoso. Local — Aluízio Ferreira. Arbitro — Aldo Fernandes, auxiliares — Augustinho Lemos de Carvalho e Jaime Melo Rocha — Cr$ 1 milhão 100 mil.

OS TIMES

Moto Clube — Zezinho, Sabiá, Reginaldo Justiça e Nonato; Tonho, Coutinho e Arf; Milrinho, Cleiton e Arf. Técnico — Lauzinho.

Rio Negro — Ivan (Cicero), Jair, Cabral (Nilson), Duquinha e Kleber; Dalmo, Juanito e Jairo, Paulo Borges (Siqueira), Rui Rei (Marreco) e Reis. Técnico — Cardoso.

COPÃO-MENGO VIAJA SÁBADO PARA MACÁPÁ

A Confederação Brasileira de Futebol, através do Departamento de Futebol Amador, confirmou o início da fase final do X Copão da Amazônia (Torneio da Integração) em Macapá, dia 16. O retardamento da realização desta etapa ocorreu em função dos protestos impetrados junto ao Tribunal Especial da CBF pelos times de Roraima e Amapá e que demoraram para serem definidos. Todavia, agora com tudo certo a competição vai abrilhantar com Flamengo, de Porto Velho; Rio Branco, do Acre; Independente, do Amapá e Baré, de Roraima, já que foram os campeões da fase eliminatória em sua própria localidade.

Mesmo tendo sofrido este atraso a fase final do Copão vai ser disputada nos moldes programados pela Confederação Brasileira de Futebol, garante o coordenador da competição Coronel Cesarino. No entanto, Flamengo e Rio Branco fazem o primeiro jogo do turno na preliminar de Independente e Baré. Para o dia 18 estão programados os jogos: Baré x Flamengo; Independente x Rio Branco e para o dia 20: Independente x Flamengo; Rio Branco x Baré. Entretanto, da segunda rodada em diante os horários das partidas vão ser dirigidos, visto que vai prevalecer o critério técnico obtidos pelas equipes na primeira rodada. Caso seja necessária uma partida extra para se conhecer o campeão do Copão está reservada a data do dia 22.

FLAMENGO

O presidente da Federação de Desportos de Rondônia, Antônio Nogueira, adiantou ontem que o Flamengo viajará dia 13, pois já chegarem as passagens e o representante local vai com antecedência para descansar dois dias, em virtude da viagem ser muito cansativa. Os representantes da Federação Rondoniense vão seguir junto com a delegação do Flamengo.

FRDU organiza campeonato de futebol

Com a finalidade de congregar os estudantes universitários do Estado, estimulando-os à prática do futebol, a Federação Rondoniense de Desportos Universitários vai promover a partir da semana, na 17ª Brigada de Infantaria de Selva, o Campeonato Universitário de Futebol. A competição será disputada pelos cursos de Administração, Ciências Contábeis, Economia, Matemática, Geografia, História e Educação Física, que foi dividida em duas chaves.

Segundo o presidente da FRDU, Genival Queiroga Bittar, o campeonato vai ser disputado em oito locais e tem o apoio da Universidade Federal de Rondônia, Federação de Desportos de Rondônia e Secretaria de Cultura, Esporte e Turismo. Os jogos serão disputados somente aos sábados e a primeira rodada está assim: Administração x Matemática; Educação Física II x Economia.

GRANDE PRÊMIO RONDASA DE KART SERÁ DOMINGO

O Kart Clube de Porto Velho promove neste domingo, a partir das 13 horas, no Circuito improvisado da Presidente Dutra e Almirante Barroso — atrás do Tribunal de Justiça — o Grande Prêmio Rondasa de Kart com a participação de pilotos de Porto Velho, Ji-Paraná e Vilhena.

A Prova será disputada em três baterias, sendo que o vencedor será o que somar o menor número de pontos durante as baterias, visto que cada uma terá 15 voltas. O primeiro colocado receberá o troféu Governador Jorge Teixeira de Oliveira, ficando o segundo o troféu Prefeito Sebastião Valladares e o terceiro com o troféu Rondasa.

Pôr ser a primeira vez que o Kart terá uma competição deste nível o coordenador Ismael Carneiro confirma ainda a presença do governador Jorge Teixeira, prefeito Sebastião Valladares e demais secretários. Ainda, nos intervalos das baterias haverá premiações de brindes ao público, desfile de modas sob a coordenação da manequim Selma Bernard e um show de dança break. A pista será decorada com 6 mil balões, que após a corrida vão ser distribuídos entre as crianças presentes ao evento.

LEIA E ASSINE O ALTO MADEIRA

DECLARAÇÃO

Tecnoforest Equipamentos Florestais Ltda, Distribuidora exclusiva de Andreas Stihl Motos Serras Ltda para toda a Amazônia Ocidental, declara que foi roubada uma pasta de viagem contendo documentos de interesse da Empresa. Declara ainda, que não se responsabilizará por qualquer ato ou negociação feito por pessoas não autorizadas pela Empresa.

Porto Velho, 01 de outubro de 1984
Tecnoforest Equip. Florestais Ltda
(5, 6 e 7)

ORDEM DOS ADVOGADOS DO BRASIL
SECÇÃO DE RONDÔNIA
ASSEMBLEIA GERAL DOS ADVOGADOS

EDITAL DE CONVOCAÇÃO

O Presidente da OAB|RO, tendo em vista o disposto no artigo 39, inciso II, da Lei 4.215|63 e artigo 10 do Regimento Interno, com as alterações previstas nos Provimentos do Conselho de nº 1 e 2|84, 24 de setembro de 1984, convoca a Assembléia Geral dos Advogados para as Eleições do Conselho e da Diretoria da Subseção de Ji-Paraná, para o biênio a iniciar-se em 1º de fevereiro de 1985.

I — As eleições realizar-se-ão, em Porto Velho, na sede da OAB, Forum Rui Barbosa, na sede da Subseção de Ji-Paraná, e nos prédios do Forum nas Comarcas de Ariquemes, Cacoal e Vilhena, no dia 28 de novembro do corrente ano, das nove (9) às quinze (15) horas, impreterivelmente.

II — O voto é obrigatório, pessoal e secreto, não permitindo o voto por correspondência. O inscrito só poderá votar se estiver quite com a Tesouraria. Fica sujeito à multa de Cr$ 10.000,00 (dez mil cruzeiros) dobrada nas reincidências aquele que não exercer o direito do voto, salvo motivo de força maior devidamente comprovado, dentro de trinta (30) dias antes ou após a eleição.

III — O inscrito poderá votar em Chapa completa, ou em nomes de sua preferência de outra chapa registrada (artigo 11, § 3º do Regimento Interno) É nulo o voto dado a mais de 18 (dezoito) candidatos, para o Conselho Seccional.

IV — Fica aberto na Secretaria da OAB, até o dia 28 de outubro, das 8 às 12 horas e das 15 às 17 horas, de segunda as sextas-feira, o prazo para o registro de Chapas.

V — O registro de Chapas para a Diretoria da Subseção de Ji-Paraná será feito na Secretaria do Conselho Seccional no prazo de 30 dias antes do pleito, podendo serem protocoladas na sede daquela Subseção. A Diretoria da Subseção se compõem do Presidente, Vice-Presidente, Secretario e Tesoureiro. O concorrente ou concorrentes deverão, em Chapa completa, o cargo para o qual estão concorrendo.

§ 1º — Só serão elegíveis os que exerçam a profissão, ininterruptamente, há mais de cinco anos, não ocupem cargos públicos demissíveis ad nutum e não tenham sido condenados por infração disciplinar (artigo 22, § 3º da Lei 4.215|63).

§ 2º — O eleitor em trânsito poderá votar em qualquer Subseção para o cargo de Conselheiro e não poderá votar para membros das respectivas Diretorias.

§ 3º — Os casos omissos serão resolvidos pelos Presidente da Subseção e pelas respectivas Mesas Receptoras, ad referendum do Conselho Seccional.

Porto Velho, 28 de setembro de 1984
Nelson Sanles de Oliveira
Presidente da OAB|RO
(4, 5, 6)

Alto Madeira Cad B

I JORNADA PARA TÉCNICOS EM RADIOLOGIA DE RONDÔNIA

Com integral participação da Secretaria de Saúde e da Direção do Hospital de Base "Dr Ary Pinheiro", da Presidência da Associação Médica de Rondônia, está se desenvolvendo a I Jornada de Técnicos de Radiologia com a participação de 80 integrantes de vários municípios.

Segundo o Médico Vicente Moura Diretor Geral do HB, os temas gerais abordados são os seguintes: os equipamentos e materiais de apoio ao Centro de Estudos, programações que estão sendo feitas e a atividade do profissional no setor.

BOAS VINDAS

O Diretor Geral do HB apresentou aos vindos de delegações do interior e ainda este solicitou porque a Jornada partia dos próprios técnicos e foi coordenada por eles, demonstrando o interesse pelo aperfeiçoamento.

Ressaltou que no início da programação eram todas profissionais pela Direção do HB, através do Centro de Estudos "Dr. Hamilton Goeglin" e que agora os próprios profissionais estão motivados pela a especialização e troca de informações, do porque eles mesmos se organizam para promoção de outros eventos, com o apoio do HB e Centro de Estudos.

AJUDA

A Direção se coloca a ajudar os participantes do interior, visitando com assessoria e planeja programação para Secretaria de Saúde e para colegas HB.

O Doutor Samuel Cadal como o radiologista, fez uma abordagem sobre as Normas radiológicas de Radiologia diagnóstica, nos os serviços do Hospital de Base através de treinamentos, atividade exigentes em hospitais são grandes Centros.

CONJUNTO DE MATERIAS

No conjunto de matéria está sendo dada ênfase especialização e dentre os temas já ações abordados, pode-se destacar a Palestra da radiologia pelo Médico Pedro Paulo Corrêa radiologia e procedimentos ortopédicos, pelo Médico ortopedista e traumatologista Vicente Moura.

A Jornada prolongou-se até as 12:00 horas e logo mais à noite terá programação na desenvolvida de modo objetivo, visando a um melhor aproveitando. O curso está sendo bem, demonstrando assim, que o aproveitamento tem sido muito bom.

Crimes no trânsito terão processo em rito sumaríssimo

A tramitação de um processo no ordenamento para o julgamento de infrações cuja pena máxima seja de até um ano de detenção e especialmente para julgar os crimes culposos de trânsito — esta é uma das principais inovações do novo Código de Processo Penal, aprovado recentemente pela Comissão de Constituição que aguarda uma votação e aprovação no Plenário.

A Câmara aprovou e encaminhou o projeto para o Senado em 1981. Na época na Casa, o deputado Virgílio Moreira (PMDB-PE), que teve participação em todo o andamento da matéria, disse que as emendas apresentadas "foi a oportunidade em que o plenário se manifestou sobre a mesma matéria. De outra vez, em 1978, o Poder Executivo enviou o projeto de reformulação total do Código de Processo Penal, que não foi aprovado pela Câmara. Alegou que, com a reforma do Código Penal de 1969 e a tramitação de elaboração de outro e com o desenvolvimento da sociedade brasileira na década de 70, tornava-se necessário pelo menos o Executivo ser provocado pelo Congresso".

Assim, o trabalho que começou a ser elaborado em 1970, na época do Executivo, pelo professor José Frederico Marques, e já estava sendo feito a terceira defesa pelo deputado Paes de Andrade, do PMDB do Piauí, vai ao Senado depois de ter recebido 198 emendas na Câmara, sendo que quase aprovadas. Para quem acompanha, que, publicado, poderá ter um dos dois Tribunais do País como de 2ª instância de recursos, e se um pedido o Executivo solicitará a apreciação do Congresso.

LIBERDADE DO ACUSADO

Sérgio Murilo considera o outro ponto "incompreensível" neste projeto do que o Código de Processo Penal vigente, pois este é um Código em vigência, imposto pelo Estado Novo, em período ditatorial". O novo Código, como já salientou o Poder Executivo, "tem como regra a liberdade do acusado, exceções são definitivamente ressalvadas". Até a determinação de réu é substituída por acusado, mas fortalece o instituto de prisão preventiva para o delinqüente perigoso nos crimes de roubo, latrocínio, estupro, seqüestro, extorsão mediante seqüestro, atentado violento ao pudor, rapto violento, quadrilha ou bando e crimes de entorpecentes.

O projeto, segundo o relator-geral, além de instituir o princípio acusatório e estabelecer um contraditório na 1ª instância para julgamento de recursos, possibilita a utilização de gravação sonora das audiências de instrução e julgamento, em substituição à "prática obsoleta" de perguntas, reperguntas e réplicas ao escrivão do juízo, permite a aplicação, pelo juiz, de medidas alternativas à prisão, conforme as recomendações da ONU, simplifica a formulação de quesitos no Tribunal do Júri, e abria a reconsideração deste tribunal, com "várias restrições", que garante a imparcialidade do Conselho de Julgamento, que ajusta à inconveniência de decisão recente em determinados casos".

S/A WHITE MARTINS

FILIAL DE JI-PARANÁ

Para fins de comprovação fiscal junto a Secretaria de Estado da Fazenda de Rondônia, comunicamos as autoridades, para os devidos fins e necessária emissão de novos talões, do extravio dos talões das Notas Fiscais n/s. 12.751 a 13.000, série única da nossa filial de Ji-Paraná neste Estado, inscrita no CGC MF sob nº 33.00571/0235-50, Estadual nº 23007258-2 estabelecida na rua Dr. Fiel nº 94 N 3.

Porto Velho (RO), 2 de outubro de 1984

Roda Viva com novas atrações

Procurando sempre oferecer grandes atrações para seus clientes, a Pizzaria RODA VIVA contratou o baiano Dedé Ribeiro para fazer shows durante a semana, com um repertório de músicas sendo-lhe que, por certo, irá agradar aos mais exigentes. Aliás, a RODA VIVA já conta com shows ao vivo sendo que a dupla Lia e Binho, de sexta-feira e domingo, apresenta músicas românticas bem ao gosto da clientela, além de atender pedidos. Sempre procurando tornar a pizzaria um local especial. Tudo isso, é uma iniciativa do empresário Miguel Ribeiro, com sua visão arrojada, tem procurado dar aos clientes RODA VIVA momentos de muito prazer, pois além de se comer as deliciosas pizzas nos mais diferentes sabores, serem ainda ao vivo. Dedé Ribeiro (foto) foi contratado pela RODA VIVA para fazer shows diários e, como disse, dentro do mais autêntico estilo nordestino. Vá à RODA VIVA e compreve.

NA GUAPORÉTUR QUEM FAZ O PROGRAMA É VOCÊ.

PARA LUA-DE-MEL, CONGRESSOS, FÉRIAS ROTEIROS INDIVIDUAIS OU PASSAGENS AÉREAS À QUALQUER PARTE DO BRASIL OU EXTERIOR, A GUAPORÉTUR CUIDA DOS MÍNIMOS DETALHES.

PROVIDENCIANDO RESERVAS DE HOTÉIS ALUGUEL DE CARROS, TRANSFORTES ETC, VOCÊ GANHA TEMPO E TRANQUILIDADE PARA DESFRUTAR MELHOR SUA PROGRAMAÇÃO.

QUANTO AO PAGAMENTO, VOCÊ ESCOLHE A MELHOR OPÇÃO - FINANCIAMOS EM ATÉ 10 MESES.

VENHA NOS VISITAR E APROVEITE PARA FAZER SUA RESERVA DESDE JÁ.

"Quem avisa amigo é"
* FAÇA SUA RESERVA ANTECIPADAMENTE PARA EVITAR ATROPELOS DE ÚLTIMA HORA, E APROVEITAR NOSSOS FINANCIAMENTOS.
* PODEMOS ATENDÊ-LO NOSSAS PASSAGENS ECONÔMICAS.

GUAPORÉ Agência de Turismo Ltda
P VELHO • AV 7 DE SETEMBRO 925 - FONE 221-7836
ARIQUEMES • AV JAMARI S/Nº - FONE 535-2264

INDICADOR PROFISSIONAL

ADVOGADOS

SWAMI OTTO BARBOSA
TANIA OTTO OLIVEIRA
Causas Civeis, Comerciais, Trabalhistas
Assistência Contábil e Jurídica a empresas, Contratos, distratos, encerramento de firmas.
Av. KENNEDY, 1 732
Tel.: 221-3592, 1948, 0283, 0241.

MÉDICOS

Dr. AMARO GUERMO GUEDES
Endocrinologista
Membro da Sociedade Brasileira de Endocrinologia e Metabologia
Dietas para emagrecimento, diabetes, doenças da tiroide, distúrbios do crescimento, excesso de pelos, magreza.
Consultas a partir de 14:00 horas.
Dr. SALEH M. ABDO
Clínica Geral
Endereço: Edifício Rio Madeira, 2.º andar, sala 209.

ORTODONTIA

Aparelhos corretivos para os dentes
Dr. FRANCISCO ANDREOLI
End Av. 7 de Setembro, 583
Tel.: 221-3939

ALUGA-SE

Uma casa de Alvenaria com 3 quartos (2 suites) e dependência completa de empregada e mais 2 aparelhos de ar condicionado. Situa-se à rua Ariquemes nº 844 esquina com José de Alencar, próximo à Esplanada das Secretarias. Tratar pelos telefones 221-4037 e 222-6541.

Chamada de empregado

DISTRIBUIDORA OCIDENTAL LTDA solicita o comparecimento dos senhores abaixo, pelo prazo de 48 horas, a partir desta data para justificarem suas ausências ao trabalho, o não comparecimento implicará no desligamento dos mesmos por abandono de serviço, conforme o Art° 482 — Letra I da CLT.

01. ANTONIO GERALDO BRANDÃO — C. Trabalho nº 49180/290°
02. MIGUEL ALVES SOBRINHO — C. Trabalho nº 27779/0001

Porto Velho-RO, 24 de setembro de 1984.

LEIA O "AM"

INFORME JC

Quando Rondônia se transformou em Estado, a União assumiu por uma década o financiamento de toda a infra-estrutura da administração estadual e de todos os seus Poderes. A União também assumiu o pagamento dos vencimentos do funcionalismo existente por ocasião da criação do Estado e comprometeu-se a pagar as dívidas contraídas, mantendo a contrapartida do Estado no Programa Polonoroeste (de 15 a 20 por cento dos gastos totais). Infelizmente, algumas prefeituras resolveram inflacionar o quadro de servidores, acarretando sérios problemas à Tesouraria da Administração. Por isso é correto o que o secretário Torquildo Viana tem chamado de as faltas as administrações que falharam neste aspecto. Rondônia não pode parar, nem algumas prefeituras podem falir seus Professores.

LINHA

A Varig inaugura, no próximo dia 16 de outubro, mais um novo serviço internacional direto, sem escalas, ligando o Brasil a Abidjan, na Costa do Marfim. Serão, segundo admitiu o JC, Waldyr Tupinambá, Gerente Geral em Rondônia, duas frequências semanais, partindo do Rio de Janeiro às segundas — vôo 792, e quintas-feiras — vôo 790, as 23h05min e regressando às quintas — vôo 791, e sábados — vôo 797, a 01h15min, este último operado sob a forma de "joint venture" com a Air Afrique, empresa local. Com este novo serviço internacional, Abidjan torna-se a sexta cidade africana servida pela Varig. As outras são Johannesburg e Cidade do Cabo, na Africa do Sul; Luanda, em Angola; Maputo, em Moçambique; e Lagos, na Nigéria. É mais, sublinha Waldyr, a Varig/Cruzeiro acaba de introduzir no seu Sistema Ires de Reserva, o cálculo automático e exibição de preços de passagens nacionais, respondendo a qualquer tipo de consulta em três segundos. Esse sistema, – isso pelo pessoal da Área Comercial e Técnica, permite calcular as tarifas de passagens de adultos, meia e colo, entre todas as cidades servidas pelas empresas nacionais e regionais, combina classes de tarifas de diferentes níveis, calculando o preço total, incluindo as taxas de embarque correspondentes. Esse programa também vem sendo utilizado em sinistro, por todas as agências de viagens, que possuem o terminal do sistema Ires da Varig/Cruzeiro.

SERVIDORES

O Palácio do Planalto decidiu enviar ao Congresso, ainda este ano, projeto de lei abrangendo o Estatuto dos Funcionários Civis, sem especificar porém a data. Já está em mãos do Chefe do Gabinete Civil da Presidência, Ministro Leitão de Abreu, informou o deputado Assis Canuto, o projeto que beneficia sobretudo os funcionários contratados em regime da Consolidação das Leis do Trabalho. Elaborado pelo Dasp, com o auxílio de tribunais superiores, o projeto acaba com a separação entre estatutários e contratados pela CLT. Quer dizer: ambos passam a depender dos mesmos direitos.

SERVIÇOS

Numa afirmativa da qualidade da hospedagem e bons serviços com que brinda seus hóspedes, o Hotel Lancaster, da Hotéis Othon, passou recentemente por uma ampla e minuciosa reforma que durou cinco meses, tornando-o ainda mais atraente, além de conservar os atributos que lhe conferiram posição de destaque entre os quatro estrelas do Rio de Janeiro. No contexto numa promoção da União Nacional dos Artistas Plásticos, será realizado no hall do Hotel Othon Palace Hotel, de 11 a 21 de outubro, o II Salão Nacional de Artes Plásticas "Presidente Sitra". Serão realizados trabalhos nas artes de pintura, desenho, escultura, tapeçaria, gravura, colagem, fotografia, porcelana e arte decorativa. Inscrições até 10 de outubro no próprio hotel, à Av. Presidente Vargas, 2456 — Praia da Ondina — Salvador (BA) — Tel. (071) 247-1044.

Coral da Vasp faz apresentações em todo o país

TAVARES

Tema dos mais delicados — pois foi pretexto na campanha eleitoral — escolheu o vereador João Tavares para abordar o assunto nuns dos últimos pronunciamentos da Câmara Municipal: os soldados da borracha. Tavares (PDS) não teve papas na língua ao denunciar que esses heróis anônimos foram esquecidos pelo Governo. Ainda é tempo de se encaminhar o problema, especialmente no que diz respeito à abertura de estradas que lhes entregam a essa gente valorosa.

ENCONTRO

Reynaldo Teixeira, presidente da Associação Brasileira de Agências de Viagens do Rio Grande, acaba de regressar do I Encontro das Agências de Viagens atuantes, realizado no Rio Grande. A data coincide exatamente com o transcurso do Dia do Turismo Brasileiro. Tempo Reynaldo Pereira e sua Comissão estão "fechando" uma caravana de turistas rondonienses que irão, no próximo dia 11, à Belém, assistir ao Círio de Nazaré.

PRÊMIO

Pela segunda vez consecutiva, o Hotel Nacional foi premiado com o troféu "Destaque em Hotelaria". Segundo Lúcia Mazza, Gerente de Publicidade e Promoções da Horsa, Leo Tjara, presidente da Horsa, recebeu o prêmio ao representante Demonsale, do Aeroporto Internacional do Rio de Janeiro.

JUSTIÇA

Waldemiro Pena, Secretário de Interior e Justiça, entrega ao governador Jorge Teixeira, no próximo dia 12, as obras do Complexo Penitenciário de Porto Velho. Por outro lado, Waldemiro prestigiou o curso para guardas de presídio, que visa contribuir para o aperfeiçoamento do sistema penitenciário de Rondônia.

CORAL

O Coral da Vasp, formado por treze vozes de funcionários da companhia aérea, comemorou seu primeiro ano de atividades. A data foi marcada com uma apresentação especial no edifício sede da Vasp, em São Paulo, oportunidade em que o Coral interpretou seu novo repertório incluindo composições de Milton Nascimento, Luiz Gonzaga, Caetano Veloso, Vinicius de Moraes e Dorival Caimi, entre outros, além de músicas sacras de autores internacionais. É mais uma vantagem da Antillean Airlines, empresa que transporta os passageiros da Vasp a partir da ilha de Aruba para outras regiões do Caribe e EUA, conectam os Vasp a partir da ilha de Aruba para outras regiões do Caribe e EUA, conectam os Vasp, em São Paulo, para renegociar e ampliar o contrato com a empresa aérea brasileira. Atualmente a Vasp realiza um vôo por semana para a ilha de Aruba, a partir de Manaus, com preços reduzidos.

HABITAÇÃO

Wilfredo Cruz, presidente da Cohab, quer entregar no próximo mês de janeiro, para mutuários de até cinco salários mínimos, no bairro Eldorado, o conjunto residencial Floresta, com 494 unidades habitacionais. Segundo Wilfredo, para a construção destas casas está sendo utilizado concreto celular, e que vem modernizar as obras com a construção, em média, de uma casa por dia.

POLÍTICA

Francisco Sales, deputado federal, continua batendo pela implantação de profissão de técnico agrícola e industrial; pela criação de uma agência do IBC, Instituto Brasileiro do Café em Rondônia; assistabilismo; implantação do INCC; patrulhamento naval; defesa do meio ambiente; contra a cadeia; energia; posto aéreo em Jamari, dentre outras pérolas de uma deputado ao longo destes dois primeiros meses de 84.

NOVO

Toda a administração do reitor Isaías Nelson Vilhena Rico está feliz na posse, mudança para novas e amplas instalações à Av. Carlos de Azevedo Marques, 3677, Botafogo, SP. A sede da reitoria, além de Porto Velho, funciona na Capital paulista (desde 1981) em Campinas (sede), em São Carlos (terra do João Carlos Oliva) (sede), em Belém do Pará (sede) e dois em São Luís do Maranhão, todos os sonhos com o diretor-vice-presidente Júlio Nelson, "atrevido ao turismo e aos homens de negócios".

MELHOR

Marcos Haiem, Gerente Geral do Brasilton São Paulo, diz: "o melhor que temos para oferecer não custa nada". É a gentileza e a cortesia de uma equipe que cuida dos hóspedes. Uma atitude natural de quem escolheu o ramo de hotelaria para trabalhar. É a dedicação de quem tem prazer de servir e ver o hóspede satisfeito. Isso existe. É tão verdade que os hóspedes do Brasilton São Paulo, sempre que voltam a Porto Velho, ficam no Brasilton. E não também não tem preço, sobretudo porque ele está situado na Martins Fontes 350, Brasilton, em hotel Hilton do Brasil.

GENEROSO

O Governo de Formosa está preocupado para o próximo período fiscal significativas alterações nas declarações de Imposto de Renda de seus contribuintes — anunciam as agências internacionais de notícias. Cada pessoa física masculina poderá, a partir de 85, abater uma dependência mais menos que a própria mulher e cinco concubinas. Em outros países de economia menos sólida que Formosa os cofres públicos iriam à guerra.

CURY

O ex-presidente da extinta Codarco, agora nomeado William Cury (atualmente consultor do Banco Mundial), é visto constantemente no gabinete do deputado Marcel Falcão (PDS) onde se reúnem na Assembléia Legislativa os parlamentares ligados à sua corrente política. Ali são vistos, também, quase que diariamente, importantes diretores de jornais e emissoras locais. Os encontros não poderiam ser outros: montam-se palpites no Estado e sucessão presidencial.

ESPERANÇA

O jornalista Carlos Esperança Neto, após deixar uma das editorias de um diário local, anuncia que agora vai se dedicar mais à sua revista "Memorial", cujo segundo número deverá circular este mês no Capital. Esperança continua, no entanto, na Assessoria de Imprensa da Assembléia Legislativa.

EM RONDÔNIA, 7 AGÊNCIAS BANACRE

USE AS NOSSAS AGÊNCIAS DO ESTADO

JARU — VILHENA — CACOAL — ARIQUEMES
JI. PARANA — PIMENTA BUENO — PORTO VELHO

banacre 20 ANOS

É NOSSA CONFIANÇA EM RONDÔNIA
É NOSSA CONFIANÇA EM SUA GENTE
É NOSSA CONFIANÇA EM SEU GOVERNO

BANCO DO ESTADO DO ACRE S.A.

HOROSCOPO

ARIES (De 21 de março a 21 de abril) — As mulheres terão problemas de ordem financeira. Não gaste tudo que você tem pois terá que pedir emprestado. Evite brigas com a família. Não se iluda com falsos amigos. Não se deixe levar pela emoção. Não corra riscos desnecessários. Não se envolva em jogos. Não se deixe influenciar por pessoas de mau caráter. Não se preocupe com o que os outros pensam de você. Não se deixe levar pela opinião dos outros. Não se deixe levar pela vaidade. Não se deixe levar pela ambição. Não se deixe levar pela inveja. Não se deixe levar pela ira. Não se deixe levar pela luxúria. Não se deixe levar pela gula. Não se deixe levar pela preguiça. Não se deixe levar pela avareza. Não se deixe levar pela soberba. Não se deixe levar pela ira. Não se deixe levar pela luxúria. Não se deixe levar pela gula. Não se deixe levar pela preguiça. Não se deixe levar pela avareza. Não se deixe levar pela soberba.

TOURO (De 21 de abril a 20 de maio) — Não se envolva em negócios. Não se deixe levar pela emoção. Não se deixe levar pela vaidade. Não se deixe levar pela ambição. Não se deixe levar pela inveja. Não se deixe levar pela ira. Não se deixe levar pela luxúria. Não se deixe levar pela gula. Não se deixe levar pela preguiça. Não se deixe levar pela avareza. Não se deixe levar pela soberba.

GEMEOS (De 21 de maio a 20 de junho) — Os negócios não correrão bem. Não se deixe levar pela emoção. Não se deixe levar pela vaidade. Não se deixe levar pela ambição. Não se deixe levar pela inveja. Não se deixe levar pela ira. Não se deixe levar pela luxúria. Não se deixe levar pela gula. Não se deixe levar pela preguiça. Não se deixe levar pela avareza. Não se deixe levar pela soberba.

CANCER (De 21 de junho a 21 de julho) — Você poderá ter sérios problemas de saúde. Não se deixe levar pela emoção. Não se deixe levar pela vaidade. Não se deixe levar pela ambição. Não se deixe levar pela inveja. Não se deixe levar pela ira. Não se deixe levar pela luxúria. Não se deixe levar pela gula. Não se deixe levar pela preguiça. Não se deixe levar pela avareza. Não se deixe levar pela soberba.

LEAO (De 22 de julho a 22 de agosto) — Muito cuidado ao dirigir hoje. Evite brigas com seus familiares. Não se deixe levar pela emoção. Não se deixe levar pela vaidade. Não se deixe levar pela ambição. Não se deixe levar pela inveja. Não se deixe levar pela ira. Não se deixe levar pela luxúria. Não se deixe levar pela gula. Não se deixe levar pela preguiça. Não se deixe levar pela avareza. Não se deixe levar pela soberba.

VIRGEM (De 23 de agosto a 22 de setembro) — Você terá muita energia hoje. Não se deixe levar pela emoção. Não se deixe levar pela vaidade. Não se deixe levar pela ambição. Não se deixe levar pela inveja. Não se deixe levar pela ira. Não se deixe levar pela luxúria. Não se deixe levar pela gula. Não se deixe levar pela preguiça. Não se deixe levar pela avareza. Não se deixe levar pela soberba.

LIBRA (De 23 de setembro a 22 de outubro) — O bom senso deverá ser a tônica do dia. Não se deixe levar pela emoção. Não se deixe levar pela vaidade. Não se deixe levar pela ambição. Não se deixe levar pela inveja. Não se deixe levar pela ira. Não se deixe levar pela luxúria. Não se deixe levar pela gula. Não se deixe levar pela preguiça. Não se deixe levar pela avareza. Não se deixe levar pela soberba.

ESCORPIAO (De 23 de outubro a 21 de novembro) — Tudo deverá transcorrer bem. Não se deixe levar pela emoção. Não se deixe levar pela vaidade. Não se deixe levar pela ambição. Não se deixe levar pela inveja. Não se deixe levar pela ira. Não se deixe levar pela luxúria. Não se deixe levar pela gula. Não se deixe levar pela preguiça. Não se deixe levar pela avareza. Não se deixe levar pela soberba.

SAGITARIO (De 22 de novembro a 21 de dezembro) — Bom humor e vitalidade. Não se deixe levar pela emoção. Não se deixe levar pela vaidade. Não se deixe levar pela ambição. Não se deixe levar pela inveja. Não se deixe levar pela ira. Não se deixe levar pela luxúria. Não se deixe levar pela gula. Não se deixe levar pela preguiça. Não se deixe levar pela avareza. Não se deixe levar pela soberba.

CAPRICORNIO (De 22 de dezembro a 20 de janeiro) — Bom momento de harmonia no seu meio profissional, e o dia de hoje trará a você agradáveis surpresas. Não se deixe levar pela emoção. Não se deixe levar pela vaidade. Não se deixe levar pela ambição. Não se deixe levar pela inveja. Não se deixe levar pela ira. Não se deixe levar pela luxúria. Não se deixe levar pela gula. Não se deixe levar pela preguiça. Não se deixe levar pela avareza. Não se deixe levar pela soberba.

AQUARIO (De 21 de janeiro a 19 de fevereiro) — Uma ótima oportunidade a fim de harmonizar a vida doméstica, não perca tempo com futilidades. Não se deixe levar pela emoção. Não se deixe levar pela vaidade. Não se deixe levar pela ambição. Não se deixe levar pela inveja. Não se deixe levar pela ira. Não se deixe levar pela luxúria. Não se deixe levar pela gula. Não se deixe levar pela preguiça. Não se deixe levar pela avareza. Não se deixe levar pela soberba.

PEIXES (De 20 de fevereiro a 20 de março) — Possibilidade de você ter sérios problemas amorosos hoje. Procure não se preocupar demais com o que os outros pensam de você. Não se deixe levar pela emoção. Não se deixe levar pela vaidade. Não se deixe levar pela ambição. Não se deixe levar pela inveja. Não se deixe levar pela ira. Não se deixe levar pela luxúria. Não se deixe levar pela gula. Não se deixe levar pela preguiça. Não se deixe levar pela avareza. Não se deixe levar pela soberba.

CENA DA CIDADE

Esta cena registrada hoje por nossas objetivas dos nossos fotógrafos, pode crer o E. T. mostra que a situação está a exigir providências energicas por parte das autoridades competentes. E que pessoas estão chegando e se instalando em terras às margens da BR 364, na entrada da cidade. A foto aí foi tirada nas proximidades do primeiro posto de gasolina localizado próximo ao Motel Colombia, justamente onde já começando a nova urbana do município. E se as providências cabíveis não forem tomadas, certamente um forte "amontoado" (favela) se formará, causando sérios problemas para os proprietários das terras e para as autoridades municipais.

FARMACIAS DE PLANTAO

Drogaria N. S. do Carmo — Av. Joaquim Nabuco.
Drogaria Menino Jesus — Rua Alexandre Guimarães N. 1178

CINEMA

LACERDA CINERAMA

O Farol do Fim do Mundo — 16:30 e 20:30 hs.
Sadismo — Aberrações Sexuais — 14:30 hs.
Moças Sem Véu — 22:30 hs.

UNIÃO CASCAVEL CONVENCIONAL

Saída para
6:00 hs — Cacoal
9:00 hs — Campo Novo
10 e 18 hs — Cuiabá
11:00 hs — Colorado
14 e 17:00 hs — Ariquemes
15:00 hs — Jaru
15:30 e 24 hs — Pimenta Bueno
Leito 19 e 10:30 hs — Manaus
18:00 hs — Vilhena
20:30 hs — Cacoal — leito
21:00 hs — Cascavel-PR
22:00 hs — Ji-Paraná (leito e semi-leito)

VIAÇÃO RONDONIA

Saída para
12, 20 e 21 hs — Guajará-Mirim
17:00 hs — Jacy Paraná
22 e 24 hs — Rio Branco-AC

NOVO ESTADO

7 e 22 hs — Guajará-Mirim
7:00 hs — Mineração Oriente Novo
2°, 4°, 6° às 10:00 hs — Mineração São Lourenço

COLIBRI

Saída para
11, 23:00 hs — Cuiabá
13:30 hs — Vilhena

CRUZEIRO

Chegada de Cuiabá — 11:35 e 14:25 hs
Chegada de Manaus — 7:25

VASP

Chegada de Cuiabá — 12:20 e 22:55 hs
Chegada de Manaus — 7:25 hs

TABA

Chegada de Cuiabá — 17:00 hs
Chegada de Manaus — 15:40 hs

TELEFONES ÚTEIS

HOSPITAIS	
P. Socorro	221-0186
Hospital de Base	221-0188
Maternidade	221-0340
Teleron	105
Interurbanos	101
Informações	102
Reclamações	103
Telex	143
JORNAIS	
Alto Madeira	221-3077
	221-9700
Estadão	221-6815
Tribuna	221-8787
O Guaporé	221-3329
RADIOS	
Caiari	221-2271
Pareci	222-2487
Nacional	221-0288
Tv Rondônia	224-3387
Tv Nacional	222-2900
Fogás	197
Telegramas Fonados	193
Corpo de Bombeiros	193
Rádio Patrulha	190
POLICIA	
Central	221-2222
Polinter	221-4121
1° DP	221-2161
2° DP	222-2113
3° DP	221-2243
4° DP	221-2101
5° DP	222-2307
DML	221-6313
Delegacias de Homicídios	221-4529

TV NACIONAL

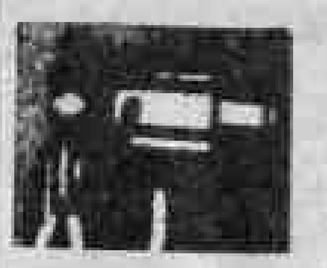

11:30 — Color Bars
12:15 — Primeiro Jornal
12:30 — 2ª Hora de Esporte
13:15 — Esporte Local
13:30 — Nacional Revista
14:00 — Bambalalão
15:00 — A turma da Lu Lu Lá Lá
16:30 — Clube da Criança
18:30 — TM TV
19:00 — Edição Nacional
19:25 — Edição Local
19:45 — Jornal Mineiro
21:15 — Meia Arenas Cap. 9
22:15 — Caminho as Pedras Os Milionários
23:15 — Sessão Noite (Cinema Segredos de S. T. A. Viúva
01:15 — Encerramento

EDITAL DE CONVOCAÇÃO

Empregados das empresas CERON, CAERD e ELETRONORTE, fazendo uso deste, convocam seus companheiros de classe para participarem de uma Assembléia Geral Extraordinária, a ser realizada dia 18 de outubro de 1984 as 19:30 hs no auditório do SEMEC, sito a Rua Joaquim Nabuco nº 2272, para tratar dos seguintes assuntos:

a) Criação da ASSOCIAÇÃO PROFISSIONAL DOS TRABALHADORES NAS INDUSTRIAS URBANAS DO ESTADO DE RONDONIA.

b) Aprovação do Estatuto da Associação

c) Aprovação da Mensalidade
d) Eleição da Diretoria, Conselho Fiscal e respectivos suplentes.

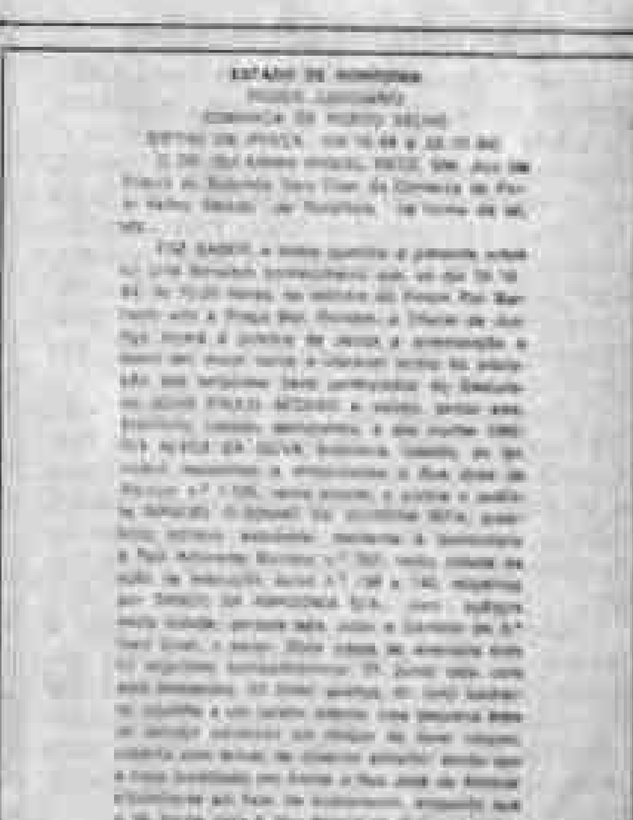

Porto Velho a Rio Branco, última obra

O Departamento Nacional de Estradas de Rodagem — DNER — publicou ontem edital de aviso para a concorrência da última obra rodoviária do governo Figueiredo a construção e pavimentação da Porto Velho-Rio Branco. A concorrência será no dia 3 de dezembro, na sede do DNER, no Rio de Janeiro, às 9 horas. Segundo o aviso, a concorrência será internacional, mas como a obra terá financiamento do Banco Interamericano de Desenvolvimento — BID — só serão aceitas propostas de firmas e não será permitida a formação de consórcios.

O Ministério dos Transportes está negociando empréstimo no valor de US$ 150 milhões junto ao BID. A previsão de custo do DNER no edital é de Cr$ 200 bilhões, e a concorrência será realizada pelo seu grandes trechos da estrada: o menor, com 47 quilômetros de extensão e o maior, com 98 quilômetros. O DNER tem expectativa de que a rodovia esteja concluída no prazo de dois anos e meio.

A ligação rodoviária hoje entre Porto Velho e Rio Branco é de terra, de trânsito difícil e, na época de chuva, o Acre fica praticamente isolado do resto do País, em função da precariedade desta estrada. A dificuldade de trafegar e permanecer o trecho de 506 quilômetros é a **inexistência de pedra no Acre, impossibilitando a fabricação de brita, matéria-prima de qualquer estrada.**

Ford utiliza veículos do Brasil contra japoneses

A Ford Motor, visando, a partir de agora, os veículos produzidos pela Ford Brasil como arma para derrotar os japoneses na Europa. Esse novo estratégia começa a ser colocada em prática com o embarque de 1.700 unidades do Escort, primeiro passo na operação da Divisão Europa e Ásia, onde o Japão detém 30% de participação no mercado consumidor de automóveis.

A informação foi prestada ontem, no Rio de Janeiro, pelo diretor de vendas da empresa, Thomas Logan durante a apresentação à imprensa dos novos modelos da linha 85 da Ford.

Com o recebimento de sua cota de, a Ford Brasil quer aumentar em 10% **pontos percentuais sua participação no mercado interno, passando dos 14,3% que detém atualmente para 23,8% até o final do ano. Com os novos produtos,** que representam investimentos da ordem de US$ 40 milhões, a fábrica espera, também, conquistar 20% do mercado até 1985.

As exportações futuras se darão 80 automóveis ao Del Rey e ao Corcel, que surgem agora com uma nova composição externa estética. Segundo Thomas Logan, diretor de vendas e marketing da empresa, as alterações se tornaram necessárias, já que "o mercado tem se caracterizado por uma intensa evolução, com novos produtos e agressivas estratégias de vendas de todas as fabricantes".

Além das alterações de estilo nos modelos Del Rey e Corcel, a fábrica incluiu também a Belina GL, cuja nova versão de acabamento e o primeiro utilitário brasileiro com tração nas quatro rodas.

Centro Eclético de Correntes da Luz Universal

RELIGIÕES EM SÍNTESES

Com vistas ao tema, primordialmente sublinhado anteriormente, tenho em mente, de início, uma explanação simples e primitiva, semelhantemente à explicação que dou sempre a toda criança de fé em Deus, o que hermeneuticamente quer dizer religar-se a Deus ou Divindade Suprema na forma de culto e a manifestação dos sentimentos da alma, compreendendo-se por religião hebraica a que inicialmente foi ensinada pelos antigos profetas a partir de Moisés que recebeu de próprio Deus, o decálogo ou leis em tábuas de pedra e subsequentemente a série de mandamentos descritos. Daí por diante não mais se poderia contar os ensinamentos de Deus porque se prolongando do Gênesis ao Apocalipse, não há matemática no mundo que os possa enumerar, porém se resumindo em amar a Deus em primeiro lugar e acima de todas as coisas e ao próximo como a si próprio, pois se a este amarmos, toda a lei já está cumprida, após a outra lição. Seguindo-se sobre a religião hebraica, uma nova indagação quanto à criatura humana e a natureza, envolvendo a transcendência de Deus, foi levada a termo pelo patriarca Avrã[que obediente à voz divina, dirigiu-se para a Palestina ocidental, a terra dos cananeus. Assim o profeta Avrão movido por Deus, gerou uma categoria de pensamento doutrinário que se seguiu por outros profetas tais como Isaac e Jacó, cuja parte é explicita no gênesis logo após o relato da criação e do dilúvio. A história dos patriarcas, dá a maior contexto no que se refere à religião hebraica denominada então de "A Lei de Deus" ou simplesmente "A Lei", só muito depois passando a denominar-se religião.

— xxx —

Prosseguindo o contexto, considera-se em seguida o Cristianismo, a doutrina que traz o seu nome oriundo de Cristo o Pai Eterno feito criatura humana para remir e salvar as criaturas perdidas desde que as mesmas antes, quando ainda em espírito nos céus, travaram batalha contra os anjos de Deus, foram assim destituídas do reino celestial e postas na atmosfera terrena com vários nomes inferiores, entre os quais o de demônio, palavra que vem do grego "daimônia", "daimon" que pressupõe o espírito do mal. O Cristianismo implantado pelo próprio Deus em pessoa humana, sofreu o contraste da teoria dos três deuses, por assim dizer da antiga doutrina pelo nome acima, embora fosse o Cristianismo a continuidade daquela feita por Cristo em partes escolhidas após ele haver-se cumprido por si mesmo ao que para a humanidade era hipotético e onírico. Completando a explanação, era ao princípio, o Verbo Jesus, o qual feito criou como está no Evangelho de S. João e outros pontos, se tornando ele o Pai de si mesmo no mistério que o envolve e após ressuscitado, toda a divindade refluiu para ele em natureza humana, sendo que com a promessa e divina natureza, nunca deixou de ser Deus e Criador Universal, retirando-se temporariamente submissão à primitiva natureza durante sua vida terrena, e qual ele denominara de Pai, se comprometendo que "eu nesta condição que fiquei ele e Verbo nos céus, na terra na Universal Obra e consolidou.

— xxx —

Com vistas ao Protestantismo escolhemos assim o ponto seguinte de tomo em espaço, se compreendem as várias ramas evangélicas a partir de Lutero, sistema proveniente do frade Martinho Lutero, que além de gostar do Papa e depois de se casar não dominou da Bíblia Sagrada em 1516, quando o então Papa Gregório XIII por todos os meios ao alcance, lutou fortemente para assassinar Lutero e sistematicamente ignorando a Bíblia Sagrada o Deus de Deus que diz o Papa anterior leva-se em seguida e respeitado. Transcorrido portanto o tempo entre Lutero e o Papa, se constitui o ponto crítico da demanda quando num momento pelo poder eclesiástico, lançou e foi de certa maneira pela qual levou Lutero assassinado de qualquer maneira, levando posteriormente aquele Cristo da Igreja e pois da excomunhão de Lutero, no que foi desmoralizado, para o Reformador reagindo consequentemente, negou publicamente o instrumento criminoso, locando assim o Cristo da Igreja desmoralizado e não podendo pegar Lutero com a ira de que se achava acometido, se vingou em seus seguidores, matando-os dolorosamente em praça pública queimados, e crucificados ao mesmo tempo! Essa tortura, consistia em crucificar o infeliz, com os braços para cima e nos pulsos, e o fogo subindo lentamente até que finalmente [illegible] morte lenta e terrível em que as pernas do pobre e braços inferiores, assim quase o peixe para o endiabrado Papa e seus sequazes! Com essa machina infernal estabelecida e quase totalmente dos seguidores de Lutero de ambos os sexos e classes, o fiel Papa saiu vitorioso em seu intento nefando e cruel mas a Cristandade prosseguiu em sua marcha caminho e se terminado, iluminado de graça divina e encaminhado para a vitória com a orientação do novo propagador do Evangelho, tendo expirado na pessoa de um ex aquele endemoninhado Cristo da Igreja na longevidade de seus anos vividos, outro Papa assume o Ministério evangélico com integridade a religião e a fraternidade se restabelecem predominando, tornando a Igreja o seu perfeito equilíbrio e sustentação, mas revelado assim mais do que um reino sanguinário e infausto na história da religião existe que um vulto historiadores foi registrado para toda a eternidade! Os demais ramos protestantes, entre os quais o Calvinismo fundado por João Calvino, que na origem era Jean Chauvin, que fundou a sua seita com fundamentos também na Bíblia, presume-se por volta do ano 1530, cuja doutrina se difere dos demais na atribuição de origem democrática à autoridade religiosa; completa supressão dos cerimoniais de ordem litúrgica, exclusão absoluta da tradição religiosa; redução dos sacramentos de batismo e a eucaristia e dogma da predestinação. Como obra principal dos seus ramo protestante, escreveu Calvino a denominada "Instituição Cristã", uma das mais notáveis do século XVI, tendo a sua doutrina se propagado principalmente na Escócia, na Holanda e na França aparecendo ao lado com que o mesmo era extremamente combatido.

— xxx —

Em seguida e nesse ponto controvertido registra-se a defesa sobre a rita grega, geralmente denominada de ortodoxa, assim considerada por se opor sucessor de ensinamento apostólico, o qual teve por fundador, Focio, no ano 857 da era cristã e patriarca de Constantinopla e assim intitulou no Tempo. Tendo o Papa Nicolau I se recusado a reconhecer a convocando sua revolta sobre uma circular, condenando as heresias da Igreja Romana dos primeiros do Oriente. Focio decretou em seguida a excomunhão de Nicolau I que prontamente retribuiu da separação da Igreja Grega, ou de Roma. Após várias tentativas, era reconhecido como patriarca, era deposto, foi Focio exilado pois um monstro ambicioso, ainda falecera. O certo fundador de tal doutrina permanece com Focio, foi o patriarca Miguel Cerulário também da antiga Constantinopla que ainda a Focio mantém as antigas Constantinopla que ligam à Focio já Romana, da referida Igreja Grega, já em 1054 verdade que este seguindo a reformador promoveu assim o segundo e definitivo cisma dessa Igreja no Oriente; se fazendo a grande divisão em face do seguinte de que o Espírito Santo, tema principal do Pai quanto do Filho, isto por faltar na época o aprofundado estudo da Bíblia Sagrada por parte do patriarcas e maiores elementos de ambos os lados com que fortaleceram maior luz sobre tão alta realidade; daí também é pois residem em aceitar a supremacia do Papa. Completando os elementos, a Ortodoxismo não constitui uma Igreja única nem a exclusiva Igreja Católica e as diferentes ramos evangélicos não em si mesmos, cada um tendo em si, poder e supremacia. É na enfarta formada por 12 Igrejas ortodoxas sem o poder central, a que reconhecem todas, e pedir no seu concílio ecumênico que por reunião de todos os seus bispos, se faz interligada, embora as reuniões não se leçam tão a minúcia. Partindo de 4 patriarcados (Istambul, a antiga Constantinopla), Jerusalém, Alexandria e Antioquia, era tal patriarcada inicialmente chamada em Constantinopla, de "Fanar" palavra grega que hermeneuticamente significa amputar, arrancar, tirar, uma parte de alguma coisa. O rito grego inteiramente se exercitava inicialmente pelo patriarca de Antioquia e os demais, da patriarca de Jerusalém ou de Alexandria. O casamento civil e o permitido aos praticantes de conformidade ao que estabelece a Bíblia Sagrada, mantendo o ceremonial do culto nos idiomas árabe e grego, possuindo inclusive grandes conventos e enorme catedral em Damasco, capital da Síria, todavia se professando integralmente os Sagrados Escritores com penetração também nos países da União Soviética embora perseguido pelo Comunismo que por seu lado atenta não ter Deus como o fundamento das coisas tomando as religiões como superstição e nenhum instrumento de consolo ou pelo menos qualquer valor, não declarando ser incrédulo e negando a Carta de Deus e do mundo invisível e abstrato desde Karl Marx em visão de conjunto com demais materialistas e incrédulos.

Prêmio Fiat dará um carro para o vencedor do concurso

Nota de Cr$ 10 mil vai entrar em circulação até o fim de outubro

A nota de Cr$ 10 mil, com a efígie de Rui Barbosa, entrará em circulação nesta fase de inflação, informaram ontem diretores da Casa da Moeda do Brasil.

As cédulas já foram fabricadas e estão estocadas. Para que sejam emitidas — diz Via para que passem a ser utilizadas pelo brasileiro — é preciso apenas que o Banco Central as libere, disponibilizando-as entre os bancos comerciais. Ainda não foi marcada a data para o lançamento, mas fontes ligadas ao Banco Central dizem que isso acontecerá proximamente.

Esta nota, porém, que a distribuição das novas cédulas no Nordeste começa apenas em outubro, pois está marcada para o dia 1º de novembro todos os lançamento oficial da nota de Cr$ 10 mil, com a efígie de Oswaldo Cruz, em cerimônia a ser realizada na Casa da Moeda, em Santa Cruz, presidida pelo Presidente João Figueiredo.

Na oportunidade será inaugurada a parque industrial da Casa da Moeda, que apesar de já estar funcionando há dois anos, em caráter experimental, no distrito industrial de Itaguaí, ainda não foi inaugurado oficialmente. Além de fabricar cédulas e moedas brasileiras, suas novas instalações, de segurança máxima e modernas tecnologias, vão atender a encomendas de países da América Latina e, principalmente, pelo menos dois países da África.

Vereador teme racionamento

Dizendo temer que muito em breve a Eletronorte tenha que racionar energia elétrica em Porto Velho, face o descaso de seus diretores em Belém do Pará, onde fica o escritório da empresa, em não responder os apelos do diretor de operações Engo. Francisco Sales Filho, relativos a compra de peças de reposição para as máquinas geradoras, levou o Vereador Lucivaldo Souza, do PDS, a enviar uma Indicação ao Governador Jorge Teixeira, pedindo sua intervenção no problema.

Lucivaldo sugeriu ao Governador que mantenha contatos com os diretores da Eletronorte, objetivando saber o porque da demora na compra das peças e também porque há mais de um ano não respondem os pedidos da Diretória Regional de Operações de Porto Velho.

Sabe-se que não é a primeira vez que o descaso e os entraves burocráticos são denunciados, e para que Porto Velho não fique as escuras por culpa tão somente do não cumprimento das normas oficiais, é que o Edil pedessista solicitou ajuda do chefe do Executivo rondoniense.

LIXO: UM GRAVE PROBLEMA

Na sessão de ontem , da Câmara Municipal, o Vereador Lucivaldo Souza apresentou um Requerimento solicitando ao Prefeito Sebastião Valladares, o lançamento pela Imprensa escrita, falada e televisionada, de uma Campanha de Esclarecimento a população, orientando-a para o problema de recolhimento do LIXO DOMICILIAR.

Diz Lucivaldo que além de prejudicar a saúde da comunidade o lixo domiciliar empara o brilho da cidade, sua imagem, notadamente serve de motivo para que os turistas saiam de Porto Velho fazendo declarações negativas sobre a higiene e educação de nosso povo.

LEIA O ALTO MADEIRA

Consórcio Volkswagen já entregou 36.000 veículos

O Consórcio Nacional Volkswagen está completando seis anos de atividades, período em que já entregou 36.000 veículos Volkswagen. Contando atualmente com 818 grupos, o Consórcio Nacional já realizou mais de 18 mil assembléias em 220 localidades brasileiras, atendidas por 380 concessionárias da marca.

Com 39 por cento de participação, o Voyage é o modelo mais procurado entre os consorciados contemplados, seguido do Gol (28 por cento), Fusca (20 por cento), Passat (10 por cento) e Kombi (5 por cento). O Santana, recentemente lançado, já conta com um bom volume de pedidos.

As assembléias são realizadas nos próprios concessionários ou transmitidas, a nível nacional, via Embratel, pela TV Executiva. Para Stefan Ritschel Filho, Diretor Executivo do Consórcio Nacional Volkswagen, "este sistema funciona como um dos principais instrumentos para aquisição do carro novo". Trata-se, segundo Ritschel, de um empreendimento seguro, porque o consorciado não consome simplesmente um produto, mas investe para adquiri-lo em melhores condições. Além disso, o crédito do cliente perante o grupo de consórcio atualiza-se automaticamente, mantendo a proporção relativa ao preço do automóvel a ser adquirido.